24-мĕш çул тухать. Хакĕ 15 пус.

Пĕтĕм тĕнчери пролетарисем, пĕрлешĕр!

1941
АПРЕЛЬ
18
ЭРНЕКУН
91 (5806) №

Чăваш Коммуни

ВКП(б) ОБКОМĔПЕ ШУПАШКАР ХУЛА КОМИТЕЧĔН, ЧАССР ВЕРХОВНЫЙ СОВЕЧĔН ТАТА ШУПАШКАР ХУЛА СОВЕЧĔН ХАÇАЧĔ.

Çураки—вăйлă тырпулшăн кĕрешес ĕçри чи ответлă тапхăр

Çураки — ялхуçалăх çулĕн пуçламĕшĕ. Сталинла вăйлă тухăçлă тырпул туса илес, партин XVIII конференцийĕ ялхуçалăх умне 1941 çулта 7 миллиард та 900 миллион пăт тĕттырă туса илес тĕлĕшпе лартнă задачăна пурнăçа кĕртес ĕçе çуракине организованно ирттерни татса парать.

Колхозниксемпе колхозницăсем, партин XVIII конференцийĕ йышăннă решенисемпе, СССР Совнаркомĕ тата ВКП(б) Центральный Комитечĕ колхозниксене ĕçшĕн хушса тăлесси çинчен йышăннă постановленипе хавхаланса, хăйсен политикăллă активлăхне тата производствăллă çĕкленĕвне ăстерсе пыраççĕ. Колхозниксен массин ĕмĕчĕ: çуракине пур енчен те тĕплĕн хатĕрленесе тата агротехникăллă ĕçсене пурнăçа кĕртсе, çуракине чи кĕскерохра пысăк пахалăхпа ирттересси. Ялхуçалăх культурисен тухăçлăхне ăстерес тĕлĕшпе государство панă заданисене ытлашшипех тултарма ĕмĕтленеççĕ вĕсем. Партипе совет организацисен, колхозниксен пуçарăвне çĕклесе пырса, колхозсемпе МТС-не ертсе пырас ĕçе татăклăн вăйлатас пулать.

Пирĕн республикăри колхозсен çуракине пысăк пахалăпа ирттерме мĕн кирли пурте пур. Хамăрăн резервсемпе туллин тата пĕлсе усă курни кăна кирлĕ. Халĕ колхоз руководителĕсен çакна шута илмелле: çуракиччен шутлă кунсем çеç юлчĕç. Çуркунне хăй ĕçне тăвать, вăл вăрахăн хатĕрленекенсене кĕтсе тăмасть. Кашни колхозăн, бригадăн тата звенон çуракине ĕнтĕ хатĕр пулмалла, ку ĕçри çитменлĕхсене халех пĕтермелле, туса çитермен ĕçсене, ырана хăвармасăр, паянах вĕçлемелле. Ĕç хăй тĕллĕн пуласса шанни, çитменлĕхсемпе кнлĕшсе тăни, çуракине хатĕрленесси çине сӳрĕккĕн пăхни — çак ответлă тапхăра пысăк сиен кӳме пултарать.

Ялхуçалăхĕнчи пысăк çитменлĕхсенчен пĕри — ялхуçалăх машинисемпе туллин усă курманни пулса тăрать, тесе шалăртрĕ партин XVIII конференцийĕ. Çакă вăл пирĕн республикăна та пырса тивет. Иртнĕ çулта хăшпĕр çĕрте трактор сем хĕрсе ĕçлемелли вăхăтрах ĕçсĕр ларнисем чылай пулнă. Кăçал çав çитменлĕхрен хăтăлас тесен, ĕç хатĕрĕсене, çунтармалли тата сĕрмелли япаласене ытлăн-ытлăнех пухса хуни, тракторсен юсав пахалăхне тĕрĕслесе тухни кирлĕ. Тракторсен вăййипе çуракин малтанхи кунĕсенчех кирлĕ пек усă курма тăрăшас пулать.

Чылай МТ Станцийĕсем тракторсене юсас ĕçе ăнăçлăн вĕçлерĕç. Çав вăхăтрах тракторсене, прицепной машинăсене юсаса çитерменни те пур-ха. Уйрăм МТ Станцисем халĕ те çуракине хатĕрленсе çитмен. Акă, Канашри МТС-а илер. Юсавран тухнă тракторсенчен хăшпĕрисем ĕçе юрăхлă мар. Хăшпĕр тракторсен радиаторĕсем шăтăк, шыв каять, теприсен — фарăсем патне пыракан проводсем сук т. ыт. те. Плугсемпе сеялкăсене те юсаса пĕтермен.

Трактористсем валли уйхирте выртса тăма будкăсем çителĕклĕ хатĕрлемен. Кану вăхăтĕнче вулама хаçат-журналсем, выляма музыка инструменчĕсем, шахмăт-шашкăсем тупса хуман. Çак ĕçсене тума МТС колхозсем çине шанать, колхозсем МТС хăй тăвасса кĕтеççĕ.

Çуракинче тракторсен вăйне колхозсен гуртăм вăйĕпе пĕрле сыхăнтарса, килĕшӳллĕ ĕçлеттерсен тин пархатарлă ĕç тума пулать. Лашасемпе тумалли ĕçсем пĕрре те сахал мар. Çапла пулин те çак ыйту çине хăшпĕр çĕрте ытла та тимĕр пăхаççĕ. Сăмахран, çакна «Большевик» (Вăрнар р.), «Прогресс» (Улатăр р.), «Правда» (Шупашкар р.) колхозсенче курма пулать. Вăл колхозсенче лашасене тимлĕн пăхма тăрăшмаççĕ. Вĕсем машинăсен вăййĕ çине çеç шанаççĕ пулас. Анчах ку ĕç çине çавăн пек пăхни — пĕрре те тĕрĕс мар.

Тырпулăн тухăçĕ вăрлăхран килет. Мĕн акан, çав шăтать. Лайăх пахалăхлă вăрлăх—пысăк тухăçлă тырпулăн никĕсĕ пулса тăрать. Çапла пулин те хăшпĕр çĕрте çак чăнлăха ăнланса илме шутламаççĕ. Сортлă вăрлăхсене уламтарса илес ĕçе уйрăм вырăнсенче халĕ те туса пĕтермен. Çавăн пекех сортламан вăрлăх та чылай-ха. Акă, «Красный пахарь» колхозра (Красноармейский р.) пĕр культура тăрăх та вăрлăхсене юрăхлă тасатман. Клевер, кантăр вăрри, çĕрулми, кăшман вăрри паян кун та хатĕрлесе ситермен.

Вăрлăх фончĕсене пур çĕрте те туса ситермелле, сортласа хумалла, вăрлăха кондицине лартмалла—çакăн пек ĕнтĕ халĕ тумалли васкавлă ĕçсем. Уйрăмăнах акмалли курăк вăрлăхне, йĕтĕн, кантăр вăрлăхĕсене çителĕклĕ тупасси çине тивĕçлипе çавăрăнса пăхас пулать. Шултра, таса, паха вăрлăхпа акар! Кăçал алăпа акнă пĕр пĕрчĕ те пулмалла мар! Пур çĕрте те сеялкăпа акас пулать тата хĕреслĕ майпа акассине ытларах сарса пыни кирлĕ.

Тырпул тухăçне ăстермелли хăватлă вăй вăл—удобрени. Нумай колхозсем кăçал тислĕк, торф, юшкăн, кĕл, кайăк-кĕшĕк тислĕкĕ уя иртнĕ çулхинчен ытларах кăларчĕç. Ку вăл, паллах, пысăк ситĕнӳ. Анчах ăна пур колхозсенче те çавăн пек ăнăçлă тунă тесен—йăнăш пулнă пулĕччĕ. Хăшпĕр колхозсем ку тĕлĕшпе хăйсен обязательствисене пурнăçа кĕртеймерĕç. Уйрăмăнах минерал удобренисем кӳрсе килмелле юлса пырать. Хăшпĕр колхозсенче минерал çăнăхĕсене пĕр килограмм та илсе килмен. «Красный пахарь» колхозах илер. Унăн, план тăрăх, 64 тонна минерал удобренийĕ кӳрсе килмелле пулнă. План хут çинче кăна тăрса юлнă. Çакăн пек çитменлĕхе халех пĕтерес пулать.

Пирĕн республикăра çу вăхăтĕнче вĕри, шăрăх вăхăтсем пулкалаççĕ. Уяр çанталăка хирĕç кĕрешесси—пирĕн условире пысăк ĕç пулса тăрать. Уяр çанталăка хирĕç чи малтан агротехникăллă ĕçсене пурне те калаплăн туса пынипе кĕрешме пулать. Çавăнпа пĕрлех кӳлĕсемшĕн, çурхи шыва тытса юлассишĕн те большевикле кĕрешмелле. Çак ĕçсене тума халĕ тытăнас пулать.

Çураки ăнăçлăхне çынсем татса параççĕ. Колхозсемпе МТС руководителĕсен трактористсене, акара ĕçлекен колхозниксене кирлĕ условисем туса памалла. Уйсенче будкăсем пулччĕр, пĕрле апатланма, кирлĕ япаласене (спичка, табак, сахар т. ыт. çимĕçсене) вĕсем уйрах, хăйсем патĕнчех туянма пултарччăр. Уйрах агитацине массăллă ĕç те хĕрӳллĕн сарăлса пымалла.

1941 çулти çураки—стахановла агротехникăна пурнăçа ăнăçлăн кĕртсе пымалли çураки пулса тăмалла. Малта пыракансен—ялхуçалăх выставкин участникĕсен опычĕсемпе анлăн усă курмалла. Брака хирĕç—алăпа акассине, пырлăксем туса сухалассине, вăрлăха сортламасăр, яровизаци тумасăр, формалин-шывпĕпе çумасăр акассине хирĕç татăклăн кĕрешмелле. Вăл çитменлĕхсене çийĕнчех пĕтерсе пырас пулать.

Акана хăш вăхăтра тухмалла, хăш культурăна хăçан акмалла: çак ыйтăва пĕлсе татасси — ответлă ĕç пулса тăрать. Пирĕн колхозсенче çакă йăлана кĕнĕ: хăш участокра çĕр пиçсе çитнĕ, çавăнта акма тухаççĕ вĕсем. Ку вăл тĕрĕс йĕрке. Çав йĕркепех ĕçлемелле пулать кăçал та. Çуракине кĕске срокра ирттермелле. Çавăнпа та вăл вăхăтра кашни кун, кашни сехет тем пек хаклă. Халăх сăмахĕ: «пĕр кун пĕр çулталăк тăрантарать», тени çак вăхăтри ĕçе тӳррĕмĕнех пырса тивет.

Çураки вăхăтĕнче агрономсен ролĕ нумай пысăкланать. Вĕсен вырăнĕ ун чухне канцелярине мар, уйра, акапынă çĕрте. Вĕсен агротехника ĕçĕсене пурнăçа кĕртессишĕн кĕрешмелле, вăл ĕçĕн организаторĕсем пулса тăмалла.

Чăваш АССР Халăх Комиссарĕсем тата Чăваш АССР Совнаркомĕ çумĕнчи Управленисен начальникĕсем пулса ĕçлеме уйăрса лартасси çинчен Чăваш АССР Верховный Совечĕн Президиумĕ кăларнă Указсене çирĕплетесси çинчен

Чăваш Автономлă Советлă Социализмлă Республикин Верховный Совечĕ **çапла йышăнать:**

Чăваш АССР Верховный Совечĕн Президиумĕ çак юлташсене Чăваш АССР Халăх Комиссарĕсем тата Чăваш АССР Совнаркомĕ çумĕнчи Управленисен начальникĕсем пулма уйăрса лартасси çинчен кăларнă Указсене çирĕплетес:

Чăваш АССР Государство План Комиссийĕн Председателĕ пулма — Фрол Васильевич **Васильева;**

Чăваш АССР Çутĕç Халăх Комиссарĕ пулма — Константин Евлампьевич **Евлампьева;**

Чăваш АССР Коммунальнăй хуçалăх Халăх Комиссарĕ пулма — Иван Васильевич **Новикова;**

Чăваш АССР Социальнăй обеспечени Халăх Комиссарĕ пулма — Пелагея Сергеевна **Меценатовăна;**

Чăваш АССР Çĕрĕç Халăх Комиссарĕ пулма—Николай Гаврилович **Малова;**

Чăваш АССР Вырăнти промышленноçăн Халăх Комиссарĕ пулма — Петр Васильевич **Василькова;**

Чăваш АССР Шалти Ĕçсен Халăх Комиссарĕ пулма — Николай Иванович **Барскова;**

Чăваш АССР Государство Хăрушсăрлăхĕн Халăх Комиссарĕ пулма — Степан Ефимович **Белолипецкине;**

Искусство ĕçĕсен Чăваш АССР Совнаркомĕ çумĕнчи Управленийĕн начальникĕ пулма — Василий Тимофеевич **Ржанова;**

Вырăнти топливо промышленноçĕн Чăваш АССР Совнаркомĕ çумĕнчи Управленийĕн начальникĕ пулма — Александр Васильевич **Стурикова.**

Чăваш АССР Верховный Совет Президиумĕн Председателĕ З. АНДРЕЕВА.
Чăваш АССР Верховный Совет Президиумĕн Секретарĕ Г. ГУСЕВ.

Шупашкар хули,
1941 çулти апрелĕн 16 мĕш.

Чăваш АССР 1-мĕш созыври Верховный Совечĕн V Сессийĕ

Чăваш АССР Верховный Совечĕ йышăннă Законсем

Чăваш Автономлă Советлă Социализмлă Республикин 1941 çулти бюджечĕ çинчен йышăннă

ЗАКОН

Чăваш Автономлă Советлă Социализмлă Республикин Верховный Совечĕ **çапла йышăнать:**

1. Чăваш АССР Халăх Комиссарĕсен Совечĕ тăратнă бюджета -- Чăваш Автономлă Советлă Социализмлă Республикин 1941 çулти бюджетне, Бюджет Комиссийĕн доклачĕ тăрăх йышăннă улшăнусене кĕртсе, доходсем тата расходсем тăрăх 165.622 пин тенкĕ суммăлăх, тата республикăн, районсен тата хуласен бюджечĕсен укçа-тенкĕ 1942 çулти январĕн 1-мĕшне Государство банкĕнчи счетсем çинче 2.563 пин тенкĕ юлмалла туса, çирĕплетес.

Доходсем тăрăх:
(пиншер тенкĕпе).

Промышленность	3.583,2
Ялхуçалăхĕ	142,8
Вăрман хуçалăхĕ	7.587,5
Коммунальнăй çуртĕр хуçалăхĕ	2.277,5
Автомобиль транспорчĕ	1.250,8
Суту-илӳ	5.534,0
Вырăнти тĕрлĕрен налог мар доходсем	1.502,0
Вырăнти налогсем	3.631,2
Госналогсенчен тата налог мар доходсенчен уйăрса пани	31.295,4
Госпалогсем, сборсемпе пошлинăсем, тӳрех вырăнти бюджета кĕрекеннисем	19.810,1
Хозоргăнсем паракан средствăсем	2.448,0
Шкулта вĕреннишĕн илекен тӳлев	2.454,5
Оборотран илекен налог	82.782,0
Бюджет тулашĕнчи укçа-тенкĕ юлни	105,0
Бюджетри укçа-тенкĕ юлни—расходсене витме каяканни	1.128,0
Мĕнпур доходсем	165.622,0

Расходсем тăрăх:

Промышленность	19.786,4
Ялхуçалăх	5.062,3
Хула сывăхĕнчи хуçалăхсен тресчĕсем	198,0
Коммунальнăй-çуртĕр хуçалăхĕ	5.991,8
Суту-илӳ	665,0
Сыхăну	350,0
Автотранспорт	39,2
Çулĕр хуçалăхĕ	1.300,0
Халăха вĕрентес ĕç	77.669,1
Халăх сывлăхне сыхласси	29.765,6
Физкультура тата спорт	280,0
Социальнăй обеспечени	1.785,0
Управлени	19.628,5
Госстрах укçи-тенкине расходласси	2.421,1
Ытти расходсем	680,0
Мĕнпурĕ расходсем	165.622,0

2. Çак законăн 1-мĕш статьяпе кирлĕшӳллĕн, Чăваш АССР республика бюджетне доходсем тата расходсем тăрăх 58.127,8 пин тенкĕ суммăлăх, 1942 çулти январĕн 1-мĕшне Государство банкĕнчи счет çинче 902 пин тенкĕ юлмалла туса, çирĕплетес.

3. 1941 çула валли районсен тата хуласен бюджечĕсене доходсем тата расходсем тăрăх çакăн чухлĕтер суммăлăх çирĕплетес (пиншер тенкĕпе):

	Доходсем тата расходсем тăрăх	1942 çулти январĕн 1-мĕшне Госбанкри районсен çинче бюджет укçа-тенкине юлмалла.
Улатăр	2.947,9	45,0
Элĕк	3.033,2	46,0
Вăрнар	3.345,3	50,0
Йĕпреç	3.224,8	48,0
Ишлей	2.837,6	45,0
Калинински	2.759,7	45,0
Канаш	6.010,1	87,0
Куславкка	4.265,1	64,0
Комсомольски	3.183,2	48,0
Красноармейски	2.652,2	45,0
Хĕрлĕ Чутай	3.341,9	50,0
Кувакино	2.194,7	45,0
Сĕнтĕрвăрри	3.674,2	55,0
Октябрьски	2.976,6	45,0
Первомайски	2.889,9	45,0
Пăрачкав	3.522,4	53,0
Советски	2.995,7	45,0
Сĕнтĕр	3.215,2	48,0
Вăрмар	3.721,2	56,0
Çĕрпӳ	5.933,6	90,0
Шупашкар	3.245,4	49,0
Чкаловски	3.108,8	47,0
Шăмăршă	2.763,5	45,0
Шăхасан	2.976,9	45,0
Çĕмĕрле	6.088,7	90,0
Етĕрне	3.325,7	50,0
Елчĕк	3.472,5	53,0
Тăвай	2.632,0	45,0
Шупашкар хули	6.864,4	100,0
Улатăр хули	4.891,8	75,0

4. Чăваш АССР Халăх Комиссарĕсен Советне, Чăваш АССР Верховный Совечĕ оборотран илекен налогран районсен тата хуласен бюджетне уйăрса пама çирĕплетнĕ суммăсем тăрăх, кашни хулара тата районра çав налогран уйăрса памалли процентсене кăтартса пама хушас.

5. Чăваш АСС Республикин 1940 çулти бюджетне пурнăçа кĕртнин çинчен отчетпа доходсем тăрăх 149.832,6 пин тенкĕ суммăлăх тата расходсем тăрăх 146,141,7 пин тенкĕ суммăлăх çирĕплетес, расходсенчен доходсем 3.960,9 пин тенкĕ ытлаpах пулнă.

Чăваш АССР Верховный Совет Президиумĕн Председателĕ З. АНДРЕЕВА.
Чăваш АССР Верховный Совет Президиумĕн Секретарĕ Г. ГУСЕВ.

Шупашкар хули, 1941 çулти апрелĕн 16-мĕш.

Чăваш АССР Конституцийĕн (Тĕп Законĕн) 44-мĕшпе 64-мĕш статьисене хушусем кĕртесси çинчен йышăннă Закон

Чăваш Автономлă Советлă Социализмлă Республикин Верховный Совечĕ **çапла йышăнать:**

Чăваш АССР Шалти Ĕçсен Халăх Комиссариачĕ çине уйăрнине: Чăваш АССР Шалти Ĕçсен Халăх Комиссариачĕ тата Государство Хăрушсăрлăхĕн Халăх Комиссариачĕ çине уйăрнине çирĕплетес.

Çавна май, Чăваш АССР Конституцийĕн 44-мĕшпе 64-мĕш статьисене çакăн пек çырас:

«44 статья. Чăваш АССР Халăх Комиссарĕсен Советне Чăваш АССР Верховный Совечĕ çаксенчен туса хурать:

Чăваш АССР Халăх Комиссарĕсен Совечĕн Председателĕ;

Чăваш АССР Халăх Комиссарĕсен Совечĕн Председатель Заместителĕсем;

Чăваш АССР Государство План Комиссийĕн Председателĕ;

Чăваш АССР Халăх Комиссарĕсем:

Апат-çимĕç промышленноçĕн;

Вăрман промышленноçĕн;

Çĕрĕçĕн;

Финанссен;

Сутуçилӳн;

Шалти Ĕçсен;

Государство Хăрушсăрлăхĕн;

Юстицин;

Сывлăх сыхлавĕн;

Çутĕçĕн;

Вырăнти промышленноçăн;

Коммунальнăй хуçалăхăн;

Социальнăй обеспечении;

Строительство материалĕсен промышленноçĕн Управлени начальникĕ;

Çулĕр Управлени начальникĕ;

Автомобиль транспорчĕн Управлени начальникĕ;

Вырăнти топливо промышленноçĕн Управлени начальникĕ;

СССР Заготовкăсен Халăх Комиссариачĕн уполномоченнийĕ;

Искусство ĕçĕсен Управленийĕн начальникĕ».

«64 статья. Район условийĕсене кура, СССР тата РСФСР законĕсене никĕсе хурса, Чăваш АССР Верховный Совечĕн Президиумĕ çирĕплетнипе Шалти Ĕçсен Халăх Комиссариачĕпе Государство Хăрушсăрлăхĕн Халăх Комиссариачĕ ĕçсăлкни дегутачĕсен район Совечĕсем çумĕнче хăйсен управленийĕсене туса хураççĕ».

Чăваш АССР Верховный Совет Президиумĕн Председателĕ З. АНДРЕЕВА.
Чăваш АССР Верховный Совет Президиумĕн Секретарĕ Г. ГУСЕВ.

Шупашкар хули, 1941 çулти апрелĕн 16-мĕш.

В. Г. Григорьев юлташа Чăваш АССР Халăх Комиссарĕсен Совечĕн Председатель Заместителĕ пулса ĕçлеме уйăрса лартасси çинчен Чăваш АССР Верховный Совечĕн Президиумĕ кăларнă Указа çирĕплетесси çинчен

Чăваш Автономлă Советлă Социализмлă Республикин Верховный Совечĕ **çапла йышăнать:**

Василий Григорьевич **Григорьев** юлташа Чăваш АССР Халăх Комиссарĕсен Совечĕн Председатель Заместителĕ пулса ĕçлеме уйăрса лартасси çинчен Чăваш АССР Верховный Совечĕн Президиумĕ кăларнă Указа çирĕплетес.

Чăваш АССР Верховный Совет Президиумĕн Председателĕ З. АНДРЕЕВА.
Чăваш АССР Верховный Совет Президиумĕн Секретарĕ Г. ГУСЕВ.

Шупашкар хули, 1941 çулти апрелĕн 16-мĕш.

В. Т. Харитонов юлташа Чăваш АССР Халăх Комиссарĕсен Совечĕн Председатель Заместителĕ пулса ĕçлеме уйăрса лартасси çинчен Чăваш АССР Верховный Совечĕн Президиумĕ кăларнă Указа çирĕплетесси çинчен

Чăваш Автономлă Советлă Социализмлă Республикин Верховный Совечĕ **çапла йышăнать:**

Варфоломей Тихонович **Харитонов** юлташа Чăваш АССР Халăх Комиссарĕсен Совечĕн Председатель Заместителĕ пулса ĕçлеме уйăрса лартасси çинчен Чăваш АССР Верховный Совечĕн Президиумĕ кăларнă Указа çирĕплетес.

Чăваш АССР Верховный Совет Президиумĕн Председателĕ З. АНДРЕЕВА.
Чăваш АССР Верховный Совет Президиумĕн Секретарĕ Г. ГУСЕВ.

Шупашкар хули,
1941 çулти апрелĕн 16-мĕш.

М. А. Алексеев юлташа Чăваш АССР Верховный Суд Председательне суйласси çинчен

Чăваш Автономлă Советлă Социализмлă Республикин Верховный Совечĕ **çапла йышăнать:**

Максим Алексеевич **Алексеев** юлташа Чăваш АССР Верховный Суд Председательне суйлас.

Чăваш АССР Верховный Совет Президиумĕн Председателĕ З. АНДРЕЕВА.
Чăваш АССР Верховный Совет Президиумĕн Секретарĕ Г. ГУСЕВ.

Шупашкар хули,
1941 çулти апрелĕн 16-мĕш.

А. Д. Тунейкин тата Г. Г. Уськин юлташсене Чăваш АССР Верховный Суд членне суйласси çинчен

Чăваш Автономлă Советлă Социализмлă Республикин Верховный Совечĕ **çапла йышăнать:**

Андрей Дмитриевич **Тунейкин** тата Григорий Григорьевич **Уськин** юлташсене Чăваш АССР Верховный Суд членне суйлас.

Чăваш АССР Верховный Совет Президиумĕн Председателĕ З. АНДРЕЕВА.
Чăваш АССР Верховный Совет Президиумĕн Секретарĕ Г. ГУСЕВ.

Шупашкар хули,
1941 çулти апрелĕн 16-мĕш.

В. М. Шиверов юлташа Чăваш АССР Халăх Комиссарĕсен Совечĕн Председатель Заместителĕн обязанноçĕсенчен хăтарасси çинчен Чăваш АССР Верховный Совечĕн Президиумĕ кăларнă Указа çирĕплетесси çинчен

Чăваш Автономлă Советлă Социализмлă Республикин Верховный Совечĕ **çапла йышăнать:**

Василий Михайлович Шиверов юлташа Чăваш АССР Халăх Комиссарĕсен Совечĕн Председатель Заместителĕн обязанноçĕсенчен хăтарасси çинчен Чăваш АССР Верховный Совечĕн Президиумĕ кăларнă Указа çирĕплетес.

Чăваш АССР Верховный Совет Президиумĕн Председателĕ З. АНДРЕЕВА.
Чăваш АССР Верховный Совет Президиумĕн Секретарĕ Г. ГУСЕВ.

Шупашкар хули,
1941 çулти апрелĕн 16-мĕш.

Ф. Т. Артемьев юлташа Чăваш АССР Халăх Комиссарĕсен Совечĕн Председатель Заместителĕн обязанноçĕсенчен хăтарасси çинчен Чăваш АССР Верховный Совечĕн Президиумĕ кăларнă Указа çирĕплетесси çинчен

Чăваш Автономлă Советлă Социализмлă Республикин Верховный Совечĕ **çапла йышăнать:**

Филипп Артемьевич Артемьев юлташа Чăваш АССР Халăх Комиссарĕсен Совечĕн Председатель Заместителĕн обязанноçĕсенчен хăтарасси çинчен Чăваш АССР Верховный Совечĕн Президиумĕ кăларнă Указа çирĕплетес.

Чăваш АССР Верховный Совет Президиумĕн Председателĕ З. АНДРЕЕВА.
Чăваш АССР Верховный Совет Президиумĕн Секретарĕ Г. ГУСЕВ.

Шупашкар хули,
1941 çулти апрелĕн 16-мĕш.

И. Н. Николаев юлташа Чăваш АССР Верховный Суд Председателĕн обязанноçĕсенчен хăтарасси çинчен

Чăваш Автономлă Советлă Социализмлă Республикин Верховный Совечĕ **çапла йышăнать:**

Игнатий Николаевич **Николаев** юлташа Чăваш АССР Верховный Суд Председателĕн обязанноçĕсенчен хăтарас.

Чăваш АССР Верховный Совет Президиумĕн Председателĕ З. АНДРЕЕВА.
Чăваш АССР Верховный Совет Президиумĕн Секретарĕ Г. ГУСЕВ.

Шупашкар хули,
1941 çулти апрелĕн 16-мĕш.

Н. Г. Бундин, А. А. Дубровина, П. Т. Краснов тата П. Р. Шестипалов юлташсене Чăваш АССР Верховный Суд членĕсен обязанноçĕсенчен хăтарасси çинчен

Чăваш Автономлă Советлă Социализмлă Республикин Верховный Совечĕ **çапла йышăнать:**

Николай Григорьевич **Бундин**, Анна Андреевна **Дубровина**, Андрей Терентьевич **Краснов** тата Петр Родионович **Шестипалов** юлташсене Чăваш АССР Верховный Суд членĕсен обязанноçĕсенчен хăтарас.

Чăваш АССР Верховный Совет Президиумĕн Председателĕ З. АНДРЕЕВА.
Чăваш АССР Верховный Совет Президиумĕн Секретарĕ Г. ГУСЕВ.

Шупашкар хули,
1941 çулти апрелĕн 16-мĕш.

Чăваш АССР Сывлăха сыхлав Халăх Комиссариачĕ мĕнле ĕçлени çинчен

Чăваш АССР Сывлăха сыхлав Халăх Комиссариачĕ çителĕксĕр ĕçленине хура, Чăваш АССР Верховный Совечĕ Сывлăха сыхлав Халăх Комиссарне **Н. С. Соколов** юлташа çак наркоматăн ĕçĕнчи çитменлĕхсене — Верховный Советăн Сессийĕнче уçса палăртнă çитменлĕхсене чи кĕске срокра пĕтерме тата унăн ĕçне тĕпренех лайăхлатма кирли çинчен асăрхаттарать.

Верховный Совет Чăваш АССР Халăх Комиссарĕсен Советне çакăнта кăтартнă наркоматăн ĕçĕ çине тимлĕн пăхма тата нарком Н. С. Соколов çитменлĕхсене пĕтерме пултараймасан ăна вырăнтан кăларасси çинчен ыйту лартма хушать.

Чăваш АССР Верховный Совет Президиумĕн Председателĕ З. АНДРЕЕВА.
Чăваш АССР Верховный Совет Президиумĕн Секретарĕ Г. ГУСЕВ.

Шупашкар хули,
1941 çулти апрелĕн 16-мĕш.

ЧĂВАШ АССР 1-мĕш СОЗЫВРИ ВЕРХОВНЫЙ СОВЕЧĔН V СЕССИЙĔ

Чăваш АССР 1941 çулти бюджет çинчен тунă доклад тăрăх пынă пренисем

И. И. Золотников юлташ сăмахĕ

(Ĕççынни депутачĕсен Шупашкар хула Совет исполком председательĕ)

Депутат юлташсем! Чăваш республикин 1941 çулти бюджечĕ халăх хуçалăхĕнче, Чăваш халăхĕн культуринче тунă пысăк çитĕнӳсене кăтартса паракан чаплă документ.

Чăваш республикин 1941 çулти бюджечĕ, иртнĕ çулсенчи бюджетсем пекех, ленинла-сталинла наци политикипе килĕшӳллĕ пулса тăрать, вăл пирĕн республикăн промышленноçне тата культурине малалла аталантарса пырас ĕçре пысăк вырăн йышăнать.

Промышленность аталанса пынă никĕс çинче пирĕн республикăра рабочи класс чылаях ӳсрĕ. Ăна хуласенче пурăнакансен шучĕ ӳсни тата рабочи поселоксем çĕнĕрен туни уçăмлăн кăтартса парать.

Партипе правительство хуласене аталантарассишĕн, вĕсен благоустройствишĕн куллен тăрăшаççĕ. Бюджет тăрăх çулсеренех пурăнмалли çуртйĕрсем, коммуналлă предприятисен строительстви, культурăллă учрежденисем—шкулсем, больницăсем, ача сачĕсемпе ялсем, ача çуратмалли

çуртсем валли укçа нумай уйăраççĕ.

Сталинла пятилеткăсен çулĕсенче Шупашкар хулин сăн-сăпачĕ тĕпренех çĕнелсе улшăнчĕ. Елĕкхи чиркӳсемпе монастырьсем вырăнне çĕнĕ, темиçе хутлă çуртсем çитĕнчĕç.

1912 çулта хулари уприва кĕперсене, тротуарсене тытса тăма тата юсама çулталăк хушшинче 1050 тенкĕ те 56 пус, бульварсемпе садсене тытса тăма 7 тенкĕ те 88 пус, пĕвесене, канавсене, çăлсене юсама 314 тенкĕ те 8 пус расходланă.

1768 çулта Шупашкар хулинче 4.381 çын, 1917 çул тĕлне—6.778 çын пурăнă. Çапла вара 145 çул хушшинче Шупашкарта 2.397 çын кăна хутшăннă.

Хальхи вăхăтра пачах урăхла. Юлашки çулсенче кăна хулара пурăнакансен шучĕ 6 хут ӳсрĕ, промышленноçлă предприятисем çитĕнчĕç, çĕнĕрен тăваççĕ. Республикăри промкооперацин мĕнпур продукцийĕнчен 22,5 процентне Шупашкарти промкооперати туса кăларать. Чаплă шкулсем, ача сачĕсемпе ялсем, ача çуратмалли çурт, трахом институчĕ, кинотеатр, клубсем, нумай хутлă пурăнмалли çуртйĕрсем, хресчен çурчĕ, гостиница, илемлĕ урамсем, садсемпе парксем, мунча, электростанци, водопровод тунă. Çавнашкалах Советсен çуртне туса çитернĕ.

Шупашкар хули малашне те пысăкран аталанса пымалла. Шупашкар хулин бюджечĕ çулран-çул ӳсет. Вăл, 1932 çултипе танлаштарсан, виçĕ хута яхăн ӳснĕ, 1941 çулти бюджет тăрăх, 6601,5 пин тенкĕ, вăл шутран промышленность валли 108,1 пин тенкĕ, йăлхуçалăхĕ валли 285,6 пин тенкĕ, коммуналлă тата пурăнмалли çуртйĕрсем валли 1989,3 пин тенкĕ, халăха çутта кăларас ĕç валли 2427,7 пин тенкĕ, халăх сывлăхне сыхлас ĕç валли 1172 пин тенкĕ пăхнă.

1940 çулта хула бюджетне тултарайман. Коммуналлă уйрăм предприятисем начар ĕçленине пула хула бюджетне пĕр миллиона яхăн тенкĕ укçа кĕреймен. Бюджетпа пăхнă ĕçсене тăвайман. Хула Совет исполкомĕ тата унăн отделĕсем 1941 çула пысăк парăмсем пулнипе кĕчĕç.

Хула Совет исполкомĕ иртнĕ çулта электростанцине, мунчана тата ытти предприятисене çителĕксĕр ертсе пынă. Çавна май уйрăм предприятисемпе артельсем накопленисен планне тултараймарĕç.

Калас пулать, хăшпĕр организацисемпе предприятисем кăçал та яп-яп ĕçлеççĕха. Кăçалхи пĕрремĕш квартал планне уйрăм предприятисемпе артельсем тултарман. Çакă та хула бюджетне йывăрлăхра тăратать.

Финанс Халăх Комиссариачĕн хула бюджечĕпе ытларах интересленмелле. Пирĕн бюджета, доходсем тата расходсем енĕпе те, пĕтĕмпех тултармалла.

Халĕ эпĕ хула хуçалăхне, унăн промышленноçпа культура строительствине тивекен ыйтусем çинче чарăнса тăрасшăн.

Пурăнмалли чылай çуртйĕрсене тата учрежденисене çителĕксĕр пăхса усраççĕ. Хăшпĕр çуртсен тăррисем, водопровод, канализаци юсавсăр. Килкартисенче таса мар. Хваттерсенче пурăнакансем тасалăхшăн, çуртсенче, хваттерсенче, килкартисенче йĕркелĕх тăвассишĕн çителĕксĕр кĕрешеççĕ.

Юлашки кунсенче хулари комсомол çак ĕçе хутшăнчĕ. Комсомолецсен паха пуçаруне сарлакан çĕклентерсе пымалла. Ку çеç çителĕксĕр, тасалăхпа йĕркелĕх тăвас ĕçе хулари мĕнпур ĕççыннисен хутшăнмалла.

Учрежденисемпе организацисем топливо, стройматериалсем, тислĕк турттарса кăларма çулсеренех укçа-тенкĕ нумай расходлаççĕ. Хула Совечĕн 9 лашаран тăракан гужевой транспорчĕ хула нушисене витме пултараймасть, çавна май вара организацисемпе предприятисен хаклă парса частниксене ĕçлеме тытма тивет. Пирĕн задача—хулари организацисен тата хула Совечĕн гужевой транспортне вăйлатмалла.

Хулари чылай шкулсене юсамалла. Шкулсенчи кабинетсене яп-яп йĕркелеммĕ. Çак мероприятисене тума 100 пин тенкĕ укçа хушса пама ыйтатăп. 6-мĕш номерлĕ шкул патĕнчен пĕр çурт куçармалла, çакăн валли 25 пин тенкĕ кирлĕ пулать.

Шупашкарта ачасен техникăллă станцийĕ пур. Вăл чиркӳре вырнаçнă. Станцин çуртне юсамалла—кун валли те 10 пин тенкĕ кирлĕ. Ялхуçалăх специалисчĕсем пуçарнă тăрăх, пединститут патĕнчи площадкăра ботанически сад организацилеме палăртнă. Ку вăхăтчен çак вырăна тислĕк тата тасамарлăхсем тăкса тăнă. Ботанически сада тума 40 пин тенкĕ укçа пама ыйтатăп.

Чăваш республикин 1941 çулти бюджечĕ тăрăх, халăх хуçалăхне тата культура строительствине аталантарса пыма пысăк мероприятисем палăртнă. Çав мероприятисене пурнăçласси бюджета пур статьясем тăрăх та ăнăçлăн тултарнинчен килет.

Çине тăрса тата тимлĕн ĕçлесен, 1941 çулти бюджета ăнăçлăн тултарассине шанса тăма пулать. **(Алă çупаççĕ).**

А. С. Толстов депутат сăмахĕ

Депутат юлташсем! Пирĕн республикăн 1941 çулти бюджечĕ,—ăна халăхăн интересне пăхăнса тунă, — хуçалăхпа культура строительствине аталантарса, пыма тата XVIII партконференци, çавнашкалах СССР Верховный Совечĕн VIII Сессийĕ лартнă пысăк задачăсене пурнăçа кĕртсе пыма укçа-тенкĕ парса тăма май парать. Эпĕ Чăваш АССР 1941 çулти бюджетне, Бюджет Комиссийĕн хушăвĕсемпе пĕрле, çирĕплетме сĕннипе килĕштетĕп.

Эпĕ Чăваш АССР Сывлăха сыхлав Халăх Комиссариачĕн ĕçĕсем çинче чарăнса тăрасшăн. Чăваш АССР Верховный Совечĕн виççĕмĕш Сессийĕнче депутатсем сывлăха сыхлав органĕсенче пысăк çитменлĕхсем пуррине палăртса хăварнăччĕ. Анчах, Наркомздрав çав кăтартусене 1940 çулта шута илмерĕ, хăйĕн ĕçне кирлĕ пек урăхлатса çĕнетмерĕ.

Калас пулать, районсенче, ялла выраçнсенче медицина кадрĕсем çитмеççĕ. 1940 çулта пурĕ врачсем 606 çын пулмалла пулнă пулсан, 1941 çулти январĕн 1-мĕшĕ тĕлне 317 врач кăна пулнă. Вĕсенчен 105 врач Шупашкарта ĕçлет. Республикăри фельдшерсен 160 пунктĕнчен фельдшерсем çук пирки 15 пункт ĕçлемест. Çавнашкалах медсестрасем те çителĕксĕр. Пурĕ вĕсем 653 çын кирлĕ пулсан, 484 çын кăна пур.

Наркомздравра оборудованисемпе кĕпе-тумтирсене тĕрĕс учета илни çук. Хăшпĕр районсенчи сывлăха сыхлав учрежденийĕсенче вĕсем кивелсе пĕтнĕ. Сăмахран, Хĕрлĕ Чутай больницинче 30 койка. Анчах кунта кĕпе-тумтирсем 60—70 процент кăна. Çак районран план тăрăх 10 врач выраçнне 5 врач кăна ĕçлет, паллах ĕнтĕ, ку питĕ çителĕксĕр.

Хĕрлĕ Чутайри больницăри оборудовани начар, çуртра сивĕ, ăна капитальнăй ремонт тумалла. Унсăрăн унта ĕçлеме май çук.

Наркомздравра трахом чирĕпе чирленисене тĕрĕс учета илни çук. Çавна май вара трахом чирне тĕппех пĕтерес тĕлĕшпе тăрăшса кĕрешмеççĕ. Кадрсем ситменнине пула республикăра трахом пункчĕсем—пурĕ 68 пункт ĕçлемеççĕ. 1940 çулта 2458 çын çĕнĕрен трахом чирĕпе чирленине палăртнă. Çак фактсем Наркомздрав райздравсене, сыватакан учрежденисене конкретлă ертсе пыманнине кăтартса параççĕ. Наркомздрав работникĕсем выраçнсенче сахал пулаççĕ, ĕçре практикăллă пулăшу памаççĕ.

Кунта, Сессире, депутатсем чылай наркоматсен ĕçне тивĕçлипе критиклерĕç, çакна Совнаркомăн шута илмелле, наркоматсен ĕçĕсене лайăхлатас шутпа тивĕçлĕ мерăсем йышăнмалла.

Сыхăну ĕçĕ çинчен пĕр'ик сăмах. Хĕрлĕ Чутай районĕнче аякри ялсоветсем, вĕсем пурĕ 5 ялсовет, район центрĕпе çыхăнса тăраймаççĕ. Райсовет ис-

полкомĕ çыхăну Управленине пĕрре çеç мар мерăсем йышăнма ыйтнă. Анчах çыхăну Управленийĕн начальникĕ Воронин юлташ аякри ялсене телефон кĕртес тĕлĕшпе нимĕн те туман. Тума май пулнă, ялсоветсем кирлĕ чухлĕ юпасем хатĕрленĕ.

Район центрĕнче радиоузел пур. Анчах вăл тулли нагрузкăпа мар ĕçлет, 326 точка кăна. Точкăсен хисепне 500 çитермелле, çакна тума оборудованисемпе электроэнерги пур. Сыхăну Управленин радиоузела оборудовани майлаштарса лартма пулăшмалла.

Хĕрлĕ Чутай районĕнчи Атнар ялсоветĕ колхозниксен вăйĕпе шкул çурчĕ лартма стройматериалсем хатĕрлесе, ăна вырăна турттарса кăларнă. Анчах вĕсен шкул строительстви валли 20 пин тенкĕ укçа çитмест. Эпĕ бюджет тăрăх çав шкул строительстви валли 20 пин тенкĕ пăхма ыйтатăп.

1941 çулта Хырлукассинчи вăтам шкул çурчĕ çунса кайрĕ. Шкул çуртсăр тăрса юлчĕ. Çак шкул строительстви валли бюджет тăрăх 110 пин тенкĕ пама ыйтатăп.

Депутат юлташсем! Чăваш республикин 1941 çулти бюджечĕ халăх хуçалăхне вăйлăн аталантарса пымалли пысăк вăй-хăват пулса тăрать. Çавăнпа пирĕн бюджета тултарассишĕн вăйлăн кĕрешмелле. Шансах тăмалла: 1941 çулти бюджета пур статьясем тăрăх та ăнăçлăн тултарăпăр. **(Алă çупаççĕ).**

А. Н. Салмин юлташ сăмахĕ

(Ĕççынни депутачĕсен Куславкка райсовет исполкомĕн председательĕ)

Депутат юлташсем! Сессире сӳтсеявса çирĕплетме тăратнă республика бюджетне пĕтĕмпех партин XVIII съезчĕн тата XVIII конференцин решенийĕсенче кăларса тăратнă задачăсемпе килĕшӳллĕ тунă, бюджет çав задачăсене пурнăçа ăнăçлăн кĕртме май парать.

Вырăнти промышленноçа сарса пыраçăн Куславкка районĕнче мĕнле тăкăнçинчен каласа парас тетĕп. Ку тĕлĕпе пирĕн район хăшпĕр ĕçсене турĕ: урапа-çуна, тăмран савăт-сапа тăвакан, çĕвĕ çĕлемелли тата кондитерски мастерскойсем туса вĕсене ĕçе янă.

1940 çулта вырăнти промышленность тата промкооперати туса кăларнă валовой продукци хисепĕ, 1939 çултипе танлаштарсан, 51,7 процент ӳснĕ.

Бюджет Чăваш республикин халăх хуçалăхĕпе культури ӳссе пынине уçăмлăн кăтартса парать. Вăл çитĕнĕве кашни районах хăйĕн ӳсĕмĕнче курма пултарать. Сăмахран, Куславкка поселокне илер. Октябрь революцийĕччен кунта 120 кил пулнă. Лайăх çĕрсем пĕтĕмпех виçĕ помещик аллинче пулнă. Халь Куславкка палламаллă мар улшăнчĕ: рабочисен поселокĕ, комбинат, вăтам шкул, больница, библиотека, клуб—çаксене пурне те сталинла пятилеткăсен çулĕсенче тунă.

Район бюджечĕ те ӳссех пырать. 1936 çулта район бюджечĕ 2.603 пин тенкĕ пулнă пулсан, 1941 çулта вăл 4.240 пин тенке çитет.

1940 çулта район бюджетне доходсем енĕпе те, расходсем енĕпе те тултараймарăмăр. Кун пирки Чăваш АССР Финанс Халăх Комиссарĕ Семенов юлташ питĕ тĕрĕс критиклерĕ. Бюджета тултарайман пирки социально-культурнăй, ялхуçалăх ĕçĕсене укçа парса тăрасси начар пычĕ.

Çавăн пекех, 1940 çулта вырăнти промышленноçпа промысла кооперацийĕсем те начар ĕçлерĕç.

Районри 18 артельтен 7 çеç хăйсен производство планне тултарнă. Çавăн пирки те ĕнтĕ вырăнти промышленность паракан тупăшран бюджета валли укçа хăйăрса илесси чакрĕ, вăл Чăваштромсоюз системи тăрăх çеç 8000 тенке çитет.

Суту-илӳ организацийĕсем начар ĕçленине те палăртса хăвармалла. Вĕсем те иртнĕ çулта тавăрсавăрнăш планне 62 процент çеç тултарчĕç. Вырăнта туса кăларакан тавăрсемпе сутуилӳ тăвасси уйрăмах начар пырать. Суту-илӳ организацийĕсем, начар ĕçленине пула, район бюджетне 132.800 тенкĕ параймарĕç.

Чăвашсоюз руководстви çинчен пĕр'ик сăмах. Чăвашсоюз 1940 çулти тавăрсавăрнăш планне пирĕн района ноябрь уйăх вĕçнелле тин çитерчĕ. Малтан кварталсем тăрăх парса тăчĕ, юлашкинчен çулталăк планне ярса патĕ. Тепĕр пример. СНК СССР тата ЦК ВКП(б) кăçалхи январĕн 9-мĕшĕнче йы-

шăннă постановленипе пурнăçа кĕртес майпа Чăвашсоюз пирĕн райсоюза 120 пуç сысна илме задани панă. Райсоюз вăл заданине сельпосемпе рабкоопа çитернĕ. Вĕсем сыснасем туднса хăйсен оборотри укçи-тенкине пĕтерсе хунă, кивçен укçа илессине халĕ те йĕркелемен. Чăвашсоюз халь пирĕн райсоюза, сирĕн районра сыснасене самăртмалли пункт пулмасть, тесе пĕлтерчĕ.

Чăвашпромсоюз та хăйĕн выраçнсенчи артелĕсене çителĕксĕр ертсе пырать, кирлĕ пулăшусене вăхăтра памасть.

Юлашкинчен эпĕ хамăр района тивекен ыйтусем çинче чарăнса тăрасшăн.

Малтанах эпĕ Чăваш АССР Верховный Совет Сессинчен Карачри больницăна юсама 35 пин тенкĕ пăхса хума ыйтатăп.

Тĕрлемесре çăва пур, вăл çăва çине 15 красногвардееца пытарнă. Çав братски çăвана йĕркелеме 5 пин тенкĕ пăхса хума сĕнетĕп.

Куславккари вăтам шкула юсама 15 пин тенкĕ кирлĕ пулать. Комбинат поселокĕн территорийĕнче туллимар вăтам шкул тумалла пулать. Çаксене тума та укçа пама ыйтатăп.

Депутат юлташсем! Бюджета пурнăçа кĕртесси ĕççынни депутачĕсен мĕнпур совечĕсен тата хуçалăх организацин руководителĕсен задачи пулса тăрать. Ăна пурнăçа кĕртессишĕн пĕтĕм вăя хурса ĕçлес пулать.

С. И. Полянин юлташ сăмахĕ

(Ĕççынни депутачĕсен Канаш райсовет исполкомĕн председательĕ)

Депутат юлташсем! Чăваш республикин бюджетне çулсеренех ӳстерсе пыни те пирĕн республикăн халăх хуçалăхĕ пĕрмаях ӳссе пыни çинчен калать.

Социализмлă индустри халиччен пулман хăвăртлăхпа ӳсет, чăваш халăхĕн материальнăй тата культурăллă пурнăçĕ лайăхланать, социализмлă хуçалăх çирĕпленет.

Сталинла пятилеткăсен çулĕсенче Чăваш республикинче промышленноçлă Канаш хули çитĕнчĕ. Вагонсем юсакан пысăк завода ĕçе янă, чугун-çулсем йышланаççĕ. Çак çулсем хушшинчех промкооперацин тата вырăнти промышленноçăн вунтăр предприятийĕсене туса çитерсе, ĕçлеттерме тытăннă.

1941 çулта вырăнти промышленноçран 749 пин тенкĕ тупăш илме пăхнă.

Хула хăвăрт аталанса пынă тата çĕнĕ строительствăсем сарăлса пынă пирки Канаш хулине вырăнти стройматериалсем кирпĕч, известь, чул питĕ нумай кирлĕ. Пирĕн задача—вырăнтах кирпĕч тата известь туса кăларас ĕçе вăйлатасси. Халиччен çак ĕç çине Госпланпа Упромстрой çителĕксĕр çавăрăнса пăхнă.

Çак иртнĕ çулсенче хула благоустройстви енĕпе чылай пысăк ĕçсем туса ирттернĕ: чул, торцовка сарнă урамсем лаптăкĕ, 1936 çултипе танлаштарсан, икĕ хут, электросет- виçĕ хут ӳснĕ. Апла пулсан та хула благоустройстви кая юлса пырать, вăл хулари ĕççыннисем ыйтнине тивĕстерме пултараймасть.

1940 çулта Канаш районĕ те, пĕтĕмĕшпе илсен, бюджета тултараймарĕ. Чăваш АССР Финанс Халăх Комиссарĕ Семенов юлташ хăйĕн докладĕнче кăтартса панисене шута плетпĕр, финанс ĕçне çĕнетсе урăхлататпăр, финанс планне кварталтан квартала тултарса пымалла тăватпăр.

Эпĕ бюджетăн хăшпĕр ыйтăвĕсем çинче чарăнса тăрасшăн. 1939 çултанпах Канашра мунча туса çитереймеспĕр, çавна пула мунча йĕркеллĕ ĕçлеймест. Мунчана туса çитерме 80 пин тенкĕ укçа кирлĕ пулать.

Хулари ĕççыннисем ыйтнă тăрăх, 1938 çулта вăрманлă вырăнта, 26 гектар лаптăк çинче, парк тума тытăннă. Унтанпа виçĕ çул иртрĕ, анчах ăна ку вăхăтченех йĕркелесе çитермен. Çавăнпа та бюджета çирĕплетнĕ чухне асăннă мероприяти валли тата паркра çуллахи театр çуртне тума 27 пин тенкĕ укçа уйăрса пама ыйтатăп.

Хулара урамсен шучĕ ӳсрĕ. Хальхи вăхăтра 47 урам шутланать. Вĕсенчен виçĕ урамра кăна тротуарсем пур. Эпĕ Чăваш АССР Верховный Совечĕн Сессинчен урамсенче çĕнĕ тротуарсем тума 50 пин тенкĕ укçа хушса пама ыйтатăп.

Чăваш халăхĕ, Совет Союзĕнчи ытти халăхсем пекех, çĕнĕ çĕнтерӳсемшĕн, партипе правительство лартнă задачăсене пурнăçа кĕртсе пырассишĕн кĕрешĕ. Чăваш АСС Республикин 1941 çулти бюджетне ăнăçлăн тултарĕ. **(Алă çупаççĕ).**

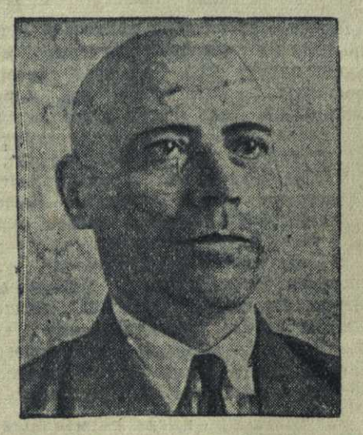

Н. А. Львов юлташ сăмахĕ

(Ĕççынни депутачĕсен Сĕнтĕрвăрри райсовет исполкомĕн председательĕ)

Депутат юлташсем! Чăваш АССР Верховный Совечĕн V Сессинче пăхса тухса çирĕплетме Совнарком тăратнă республикăн 1941 çулти бюджечĕ Чăваш республикин хуçалăхĕ, культури тата ĕççыннисен пурнăçĕ малалла хăвăрт аталанса пынине кăтартса парать. Бюджетăн цифрисенче коммунистсен партипе совет правительствин наципллĕ республикăсене хуçалăх тата культура тĕлĕшĕнчен çĕклесе пыракан ленинла-сталинла политикин чаплă çĕнтерĕвĕсем курăнса тăраççĕ.

Сĕнтĕрвăрри районĕ хуçалăх тата культура тĕлĕшĕнчен нумай малалла карĕ. Район территоринче Союза тата республикăна пăхăнса тăракан предприятисем тунă. Вырăнти тата промкооперацин промышленноçĕ аталанса пырать. Шкулсен, халăх сывлăхне сыхлакан учрежденисен шучĕ кашни çулах ӳсет.

Район бюджечĕ хăвăрттăн ӳсет. 1940 çулта район бюджетне доход пайĕпе 102 процент, расход пайĕпе 98,5 процент тултарнă. Ял бюджетне те доход енĕпе ытлашшипех тултарнă, расход пайне 98,9 процент тултарнă. Анчах вырăнти промышленность çителĕксĕр ĕçленĕ пирки бюджета район 140,2 пин тенкĕ параймарĕ. Коммуналлă хуçалăх предприятисемпе машинно-тракторнăй станцин питех те начар ĕçленĕ. Çакна пула вĕсем бюджета 40,8 пин тенкĕ параймарĕç.

1941 çулти пĕрремĕш квартала итогĕсем ку тĕлĕпе пирĕн ĕçсем чылаях лайăхланнине кăтартса параççĕ. Финанс планне 103 процент тултарнă. Союза тата республикăна пăхăнса тăракан предприятисем производство программине 113 процент, районри промышленность предприятийĕсем 118 процент, промкооперацин артелĕсем 113 процент тултарнă. Тавăрсавăрнăш планне те тултарнă.

Малалла эпĕ Сĕнтĕрвăрри хули хуçалăхне йĕркелесси çинчен каласпăн Хула кашни çулах ӳссе пырать. Анчах та унăн хуçалăхĕнче çитменлĕхсем нумай. Хулари мунча 1940 çулта 18.000 тенкĕ убытка пачĕ. Суркунне хулара ĕçмелли шыв тупма хĕн. Сундырка шывĕ урлă каçма май çук пирки Атăл шывне ĕçме тивет. Хула урамĕсенче тротуарсем çук, суркуннепе кĕркунне пылчăк. Сессирен эпĕ хулари коммуналлă предприятисем валли пурĕ 70.000 тенкĕ укçа пама ыйтатăп.

Наркомместпромпа Наркомфин ĕçĕнчи çитменлĕхсем çинчен çакна каламалла: Наркомместпром районри промышленность предприятисенче оборудованисем мĕнле тăнине тĕплĕн пĕлмест, оборудованисем кӳрсе килес, вĕсене тĕрĕс валеçес тĕлĕшпе çителĕксĕр ĕçлет. 1940 çулта Сĕнтĕрвăрринчи каткапичке заводне тĕрлĕ станоксем 18 тата пĕр локомобиль кирлĕ пулнă. Анчах та завода 2 станок кăна панă.

Катка-пичке тăвакан завод иртнĕ çултах çĕнĕ цеха ĕçе яма пултарнă. Çуртне тунă. Анчах та станока ĕçлеттерме энерги çитмен пирĕн халĕ ахалех ларать. Наркомместпром Васильков юлташ çак завода локомобиль тупса парас тĕлĕшпе татăклă ĕçсем тумасть.

Районри промышленность предприятисем продукци туса кăлармалли плана вĕсенче оборудованисем мĕнлине шута илмесĕр тăваççĕ. Сăмахран, пирĕн районри промкомбинатăн каткапичке тăвакан заводăн план тăрăх хатĕр пичкесем туса кăлармалла. Хатĕр пичкесем туса кăларас пулсан, сушилка тата парилка кирлĕ, анчах вĕсем заводăн çук. Çакăн çинчен Наркомместпром Васильков юлташа пĕлтерсен, вăл .Госплан çине йăвантарчĕ, Госплан çак ĕçе Наркомместпром пуçарнă, тет.

Районри промышленность предприятисен продукцийĕсене сутасси те йĕркеллĕ мар. Пирĕн районри промкомбинатăн апрелĕн 1-мĕш тĕлне хатĕр продукци 200 пин тенке çитнĕ, анчах та Наркомместпром çак продукцисене вырнаçтарма халĕ те наряд сем памасть. Çакна пула комбинат укçа-тенкĕ тĕлĕшĕнчен йывăрлăха кĕрсе карĕ. Наркомместпром çакна пĕлет, анчах та конкретлă ĕç туни çук.

Малалла Наркомфин çинчен. Наркомфин хăшпĕр чухне вырăнти Советсен бюджет правине шута илмест. Çапла вара, иртнĕ çулта Наркомфин пирĕн район бюджетĕнчен ним сăлтавсăрах 82,7 пин тенкĕ укçа касса илчĕ. Çак сумма вăл вырăнти промышленность предприятисем район бюджетне панăскер пулнă.

Бюджета планлас тата ăна тултарас ĕçре те çитменлĕхсем пур. Наркомфинăн оборотран илекен налогсем тăрăх квартал планĕсене предприятисен производствăллă заданисене тата промтаварсен фондне шута илсе тумалла.

Пирĕн умра пысăк задачăсем тăраççĕ. ВКП(б) Пĕтĕм Союзри XVIII конференци решенийĕсемпе хĕçпăшалланса, хуçалăх тата культура строительствинче çĕнĕ çитĕнӳсем тумалла. Пирĕн çĕршыва коммунистсен партийĕ, унăн Ленинла-Сталинла Центральный Комитечĕ тата аслă Сталин юлташ ертсе пыни коммунизм строительствинче чаплă çĕнтерӳсем патне илсе пырать. **(Алă çупаççĕ).**

В. Т. Ржанов юлташ сăмахĕ

(Чăваш АССР Совнаркомĕ çумĕнчи искусство ĕçĕсен Управленийĕн начальникĕ)

Депутат юлташсем! Республикăн Сессире пăхса тухма тăратнă бюджет пирĕн парти ертсе пынипе, чăваш халăхĕ çирĕм çул хушшинче тунă чаплă çитĕнӳсене, социализмлă строительствăн çĕнтерĕвĕсене яр-уççăн кăтартса парать.

Чăваш халăхĕн çитĕнĕвĕсем чăннипех те пысăк. Чăваш халăхĕн хăйĕн искусстви пур. Искусство ĕçĕнче те паха çитĕнӳсем тунă. Совет власăç пулнăранпа Чăваш республикинче 5 театр, юрăсемпе ташăсен ансамбльне, симфони оркестрĕ, художествăллă галлерея, литературăпа искусство музейĕ, музыка шкулĕ, художество енĕпе вăтам пĕлӳ паракан виçĕ шкул, халăх пултарулăхĕн çуртне тунă.

Мускаври Луначарский ячĕпе тăракан театр искусствин институтĕнче Чăвашсен театр студине организациленнĕ. 1941 çулти сентябрĕн 1-мĕшĕнчен пуçласа Саратоври Государство консерваторинче чăвашсен опера студийĕ ĕçлеме тытăнать.

Партипе правительство искусство ĕçне пысăккăн хаклаççĕ. Юлашки 5 çул хушшинче Чăваш искусствине аталантарма укçа-тенкĕ парасси икĕ хут ӳснĕ, 1941 çулта бюджет тăрăх искусство валли 2.900 пин тенкĕ укçа уйăрса пама палăртнă. Çакă искусство работникĕсем çине пысăк ответлăх хурать.

Пирĕн искусство тата унăн кадрĕсем хăйсен задачисене ăнăçлăн пурнăçа кĕртсе пыраççĕ, теме пултараймастпăр. Репертуар тата кадрсен ĕçĕнче пысăк çитменлĕхсем пур.

Эпĕ пьесăсем, юрăсем, картинăсем заказ пама Верховный Совет Сессинчен 15 пин тенкĕ укçа хушса пама ыйтатăп. Çакăнпа пĕрлех Мускаври Луначарский ячĕпе тăракан театр искусствин институтĕнчи Чăвашсен театр студинче вĕренекенсем валли спена çине тухма костюмсем çĕлетме 5 пин тенкĕ тата Саратоври государство консерваторинчи чăвашсен опера студине организацилеме 5 пин тенкĕ пама ыйтатăп.

Калас пулать, Чăвашсен филармонийĕ начар ĕçлет. Унта музыка инструменчĕсем çителĕксĕр. Çавăнпа филармонине хуçалăх тата художество енĕпе тĕреклетме 50 пин тенкĕ укçа уйăрса пама ыйтатăп.

Чăвашсен искусствине çӳлĕ пусăма çĕклемелле, сталинла эпохăн аслă ĕçĕсене искусствăра кăтартса памалла—çакнашкал задача тăратъ искусство работникĕсен умĕнче. **(Алă çупаççĕ).**

САМАХСЕМ КЕСКЕТНЕ СТЕНОГР АММА ТĂРАХ ПИЧЕТЛЕНЕÇÇЕ.

ЧĂВАШ АССР 1-мĕш СОЗЫВРИ ВЕРХОВНЫЙ СОВЕЧĔН V СЕССИЙĔ

Чăваш АССР 1941 çулти бюджечĕ çинчен тунă доклад тăрăх пынă пренисем

Апат-çимĕç промышленность Халăх Комиссарĕн Г. М. Крючков юлташăн сăмахĕ

Депутат юлташсем! Апат-çимĕç промышленноçĕ те, халăх хуçалăхĕн ытти отраçлисемпи пĕрлех, ăнăçлăн аталанса пырать. Продукци кăларасси çулран-çул ытларах ӳсет. Республикăри апат-çимĕç промышленноçĕ 1940 çулти планa 105 процент тулгарчĕ.

1941 çулта, правительство çирĕплетсе панă программа тăрăх, 45 миллион тенкĕлĕх, урăхла каласан, иртнĕ çултинчен 15 миллион тенкĕлĕх ытларах продукци туса кăлармалла. Кăçалхи пĕрремĕш кварталти планa 101 процент тултарнă.

Анчах уйрăм предприятисем планa тултарман. Уйрăмăнах Етĕрнери çу завочĕ начар ĕçлет. Чăн та, вăл юлашки вунă кун хушшинче талăкри графика пурнăçа кĕртсе пыма пуçларĕ, анчах ку пĕрре те çителĕклĕ мар.

Апат-çимĕç промышленноçĕ бюджет умĕнче хăйĕн обязательствисене пурнăçа кĕртеймерĕ. Обласа пăхăнса тăракан предприятисем бюджета тултарайманрĕç. Вăл Етĕрнери çу завочĕ тата Шупашкарти макарон фабрики начар ĕçленинчен килнĕ.

Пĕтĕм наркомат тăрăх накоплени планне 1940 çулта 90,5 процент тултарнă. Çав вăхăтрах района пăхăнса тăракан промышленность накоплени планне 181,5 процент тултарнă.

Докладчик та, тухса калакан депутатсем те апат-çимĕç промышленноçĕн ĕçĕнчи çитменлĕхсене тĕрĕс критикленĕç. Апат-çимĕç промышленность Наркомачĕ 1941 çулта бюджета уйăрса памалли тулевсем тăрăх планa пĕтĕмпех тултарас тĕлĕшпе тумалли мероприятисене пурне те туса пырĕ.

Депутат юлташсем! ССР Совнаркомĕпе ВКП(б) Центральный Комитечĕ вырăнти чĕртавартан куллен кирлĕ тавăрсемпе продовольстви туса кăларас ĕçе вăйлатмалли мероприятисем çинчен йышăннă постановлени партипе советăн вырăнти организацисем умне, апат-çимĕç промышленность работникĕсем умне пысăк задачăсем лартать.

Анат-çимĕç предприятийĕсене ӳстерсе пыма пирĕн республикăра хăйсем тĕллĕн ӳсекен çимĕççем (йывăç улми, клюква, çырласем, кăмпасем т. ыт. те) нумай, вĕсенчен тутлă апат-çимĕççем хатĕрлеме пулать.

1941 çулти планa ăнăçлăн тултарас тесен, ĕççынни депутачĕсен районри Совет исполкомĕсен районри промышленность предприятийĕсене конкретлăн, оперативлăн ертсе пырас пулать. Уйрăмăнах вырăнти чĕртаварсене хатĕрлес ĕç начар пырать. Илер Кувакино районнех. Унта плодоварочнăй предприяти тунă, вăл предприяти валли сахăр та тупнă. Анчах, хăй вăхăтĕнче çырласемпе панулмисем хатĕрлесе хуман пирки, ку предприяти халĕ те ĕçлемест. Çавăн пекех Шупашкарти плодоварочнăй завод та хăйне валли çимĕççене кирлĕ чухлĕ хатĕрлесе хуман. Çавăнпа та халĕ ĕнтĕ вĕсем клюквӑна хаклă хакпа туянса варени тавăççĕ.

Районсенчи хăшпĕр руководительсем вырăнти чĕртавартан апат-çимĕç продуктисем ытларах туса кăларассишĕн тăрăшмаççĕ, вĕсем фондран дефицитлă чĕртаварсем ытларах парасса кĕтсе лараççĕ. Сăмахран, Советски районра панулми чусти, çырла-çимĕççен сĕткенĕ туса кăларассине, çырла-çимĕççем типĕтессине анлăн организацилеме тăрăшмасть. Кондитерски производствăсем уçасси çинчен ытти райсоветсен исполкомĕсем те ыйту лартаççĕ. Астăвас пулать, апат-çимĕç продуктисем ытларах пулччăр тесен, пирĕн вырăнти чĕртаварсемпе туллин усă курас пулать.

Эпĕ ĕççынни депутачĕсен районри Совечĕсене апат-çимĕç промышленность предприятийĕсем çине ытларах çаврăнса пăхма, вĕсене кулленех пулăшса пыма ыйтатăп.

1940 çулта апат-çимĕç промышленность предприятийĕсем çĕнĕ цехсем организацилеме тата районсенче çĕнĕ производствăсем организацилеме 1766,0 пин тенкĕ расходланă. Çĕнĕрен 7 предприяти, халăхи предприятисем çумĕнче 12 цех туса лартнă. 1941 çулта апат-çимĕç промышленность предприятийĕсене çĕнĕ предприятисемпе цехсем организацилесе çĕре 3 миллион тенкĕ ытла укçа-тенкĕ хывмалла. Вăл шутран çăра тăракан заводсем 2, ĕçмелли тутлă шывсем тăвакан заводсем 2, крахмал завочĕ, макарон производстви, икĕ арман туса лартмалла.

Депутат юлташсем! Апат-çимĕç промышленность работникĕсем, Партин Пĕтĕм Союзри XVIII конференцийĕ йышăннă решенисемпе хавхаланнăскерсем, хăйсен обязательствине чыслăн пурнăçа кĕртĕç. Чăваш республикинчи ĕççыннисем, Ленин—Сталин партийĕ тата Совет Правительстви тавра тачă пĕтĕссе тăрса, халăх хуçалăх аталанăвĕн 1941 çулти планне тата бюджета ăнăçлăн тултарĕç. **(Алă çупаççĕ).**

П. А. Григорьева депутат сăмахĕ

Депутат юлташсем! Совнарком Чăваш АССР Верховный Совечĕн Сессинче пăхса тухма тăратнă 1941 çулти республика бюджетне, Бюджет Комиссийĕн тӳрлетĕвĕсемпе пĕрле, çирĕплетме сĕннипе килĕшетĕп.

Социализмлă строительствăн çитĕнĕвĕсене республикăри кашни районрах куратпăр. Партипе правительство чăваш халăхĕсен çулпуçĕ Сталин юлташ ертсе пыннипе Чăваш республики колхоз стройне çирĕплетес, тырпул тухăçлăхне ӳстерес, хутла пĕлменнисене тата сахал пĕлекенсене вĕрентес, трахом чирне пĕтерес тĕлĕшпе пысăк çитĕнӳсем турĕ.

Партипе правительство чăваш халăхĕшĕн тăрăшнипе Шăхасан районĕн бюджечĕ тăрăх социалла-культурăллă ĕçсене яма укçа уйăрса парасси çулран-çул ӳссе пыни те аван. Кăтартса парать. 1940 çулта Шăхасан районĕн пĕтĕм бюджетĕнчен—2.951.200 тенкĕрен 2.168.800 тенкине социалла-культурăллă ĕçсене тума уйăрса панă.

Хальхи вăхăтра Шăхасан районĕнче 23 пусламĕш шкул, 13 туллимар вăтам шкул, 4 вăтам шкул, 24 вулав çурчĕ, 21 клуб, 4 библиотека ĕçлет.

Культурăллă учрежденисен ĕçĕнче пысăк çитменлĕхсем те пур-ха. Вырăнти финанс органĕсем çак учрежденисен нушисем çине питех çаврăнса пăхасшăн мар, укçа-тенкĕ вăхăтра парса тăмаççĕ. Районри суту-илӳ организацийĕсем те шкул ачисем валли кĕпе-тумтирсем, учебниксем тăратас енĕпе начар ĕçлеççĕ.

Районра пионерсен лагерĕсен ĕçне япăх йĕркеленĕ. Вĕсенче выртса тăмалли вырăнсем тата оборудованисем çителĕксĕр. Çак çитменлĕхсене Наркомпросăн кĕске вăхăтрах пĕтермелле. Çавнашкалах Шăхасанти, Ямашри, Шуркассинчи вăтам шкулсен тата Ухманти, Матьшӳри туллимар вăтам шкулсен çурчĕсене юсамалла.

Район центрĕнче хресчен çурчĕ пулмалла. Анчах унăн строительствине, укçа-тенкĕ çук пирки, çулран-çул хăварса пыраççĕ. Çавнашкалах, ача яслин ятарласа лартнă çурчĕ çук. Вăл çын патĕнче вырнаçнă. Ача яслин районри çуртне тума пĕлтĕр тытăннă, 6 пин тенкĕ расходланă.

Тепĕр асăрхаттару вăл—Шăхасанти район больницин çуртне юсасси çинчен. Çуртa юсамалла, ăна 1935 çултанпа юсаман. Кăçал ăна юсамасăр, çаплипех хăварма май çук.

Çакна кăтартса пама кирлĕ: пирĕн районри финоргăнсен ĕçĕ чылаях лайăхланни курăнать, çавах та вĕсен ĕçĕнче пысăк çитменлĕхсем чылай-ха. Тӳлев дисциплини начар. Çавна май бюджета йĕркеллĕ тултарса пырайман, учительсене ĕçукçи тата социалла-культурăллă ĕç валли укçа парса тăрас ĕçре пысăк чăрмавсем пулса пынă.

Шăхасан районĕнчи чылай шкулсен çуртне юсама, хресчен çурчĕ, ача яслисен çурчĕсене лартма, больницăна юсама кирлине шута илсе, эпĕ Сессинчен Шăхасан районĕн бюджечĕ тăрăх 100 пин тенкĕ укçа хушса пама ыйтатăп.

Нимĕн иккĕленмелли те çук, Чăваш АСС Республикин 1941 çулти бюджетне ăнăçлăн тултарăпăр, мĕншĕн тесен пире Ленинла-Сталинла парти тата Сталин юлташ хăй ертсе пырать. **(Алă çупаççĕ).**

С. Н. Бодров депутат сăмахĕ

Депутат юлташсем! Кунта тухса каланă депутатсем республика бюджетне, Бюджет Комиссийĕ панă хушусене кĕртсе, çирĕплетесси çинчен сĕнӳсем пачĕç. Эпĕ çав сĕнӳсене ырлатăп. Республикăри ĕççыннисем Сесси решенийĕсене хăпăл тусах. Йышăнăç, 1941 çулти бюджета пурнăçа кĕртессишĕн кĕрешĕç.

Депутат юлташсем! Бюджет Комиссийĕн членĕ пулса тăнă май, манăн Наркомпищепром тата Наркомхоз ĕçĕсемпе паллашмалла пулчĕ. Эпĕ вĕсен ĕçĕнчи уйрăм ыйтусем тăрăх каласшăн.

Апат-çимĕç промышленноçĕ халăх хуçалăхĕн уйăрăлми пайĕ пулса тăрать. Вăл та, халăх хуçалăхĕн ытти отраçлисем пекех, çулран çул ӳссе пырать. Апат-çимĕç промышленность Наркомачĕ иртнĕ çулта производствăпа финанс планне 105 процент тултарчĕ. Виçĕм çулхине танлаштарсан, иртнĕ çулта продукци кăларасси 18,7 процент хутшăннă. План тăрăх 13,5 процент ӳстермелле пулнă.

Анчах Наркомпищепром ĕçĕнчи çитменлĕхсем те сахал мар-ха. Наркомпищепром финанс дисциплинине пăхăнса ĕçлеме кирлине ăнланса çитмен. Иртнĕ çулта ку наркомат ĕçукçи фондне 278.700 тенкĕ ытлашши расходланă. Анчах унăн предприятийĕсем тупăш плана 90 процент кăна тултарнă.

Шупашкарти макарон тăвакан фабрика юлашки икĕ кварталта начарах мар ĕçлесе пырать. Анчах 1940 çула вăл начар результатсемпе вĕçлерĕ. Продукци кăларас планa 49,6 процент çеç тултарнă. Продукцин хăйне лараканхаклă йӳнетес вырăнне 5,9 процент таран ӳстернĕ.

Етĕрнери çу завочĕ 1940 çулти планa 92,2 процент кăна тултарнă, çĕршыва 68 тонна çу тата 154,5 тонна олиф паман. Ĕçукçи фондне кунта 184 пин тенкĕ ытлашши расходланă.

Мельтреста кĕрекен арман авăртакан 12 предприятикрен 7-шĕ кирлĕ пек ĕçлеймен. Çĕрпӳри арман хăйĕн планне 69,7 процент çеç тултарнă. Пăрачкаври—54,1 процент, Куславккари 67,3 процент тултарнă. Вĕсем государство укçине перекетлеме пĕлмеççĕ. Начар ĕçленине пула продукцин хăйне лараканхаклă 14,3 процент ӳснĕ, ĕçукçи фондне 12700 тенкĕ ытлашши расходланă.

Хăшпĕр предприятисенче чĕртавара перекетлессишĕн, машинăсемпе тĕрĕс усă курассишĕн, уйрăмăнах плана график тăрăх тултарса пырассишĕн кĕрешсе организацилемен. Нумай предприятисенче рабочисен ĕçне кирлĕ пек организацилемен, ĕçĕн культури çук.

Çĕнĕ предприятисем организацилесси вăрахăн пулса пырать. Сăмахран, Чăваш АССР Совнаркомĕпе ВКП(б) Чăваш Обкомĕ йышăннă постановлени тăрăх, Наркомпищепромăн 20 предприяти тата цехсем организацилемелле. Анчах халлехе «хатĕрленеççĕ» кăна-ха, татăклă ĕçсем туни палăрсах каймасть. Çавна пула Улатăр хулинче макарон тăвакан мастерскоя, Вăрнарта крахмал завочĕ, Сĕнтĕрвăрринче Çĕмĕрлере сăра пĕçерекен заводсем тăвасси вăраха юлса пырать.

Райсовет исполкомĕсем те апат-çимĕç промышленность ĕçĕсем пирки сахал интересленеççĕ.

Депутат юлташсем! Эпĕ коммуналлă хуçалăх Халăх Комиссариачĕн ĕçĕсем çинчен чăрăнса тăрастăн. Унăн предприятийĕсем 1940 çулти производствăпа финанс планне 77,6 процент кăна тултарнă. Кая юлса пыракансен шутĕнче: коммуналлă мунчасем, водопроводсем, электростанцисем т. ыт. те. Наркомхоза пăхăнса тăракан 5 электростанцирен пĕр электростанци те хăйĕн планне тултарайман. Вĕсем топливăна перекетлессишĕн, продукцин хăйне лараканхаклă йӳнетессишĕн çителĕклĕ кĕрешмеççĕ.

Хуласенчи водопроводсем те иртнĕ çулта начар ĕçленĕ. Плана 57,6 процент кăна тултарнă. Çавăн пекех коммуналлă мунчасем те хăйсен планĕсене 62,4 процент çеç тултарнă. Пурăнмалли çуртăйĕрсемпе тĕрĕс усă курмасçĕ, контроль çук. Капитальнăй строительство планне 52,1 процент тултарнă. Водопроводсем çĕнĕрен хывма 484.500 тенкĕ пăхнă пулнă, çак укçаран 45,3 проценчĕпе çеç усă курнă.

Пирĕн республикăра хуласем—7, рабочи поселоксем—5. Анчах Наркомхоз хуласемпе поселоксен благоустройстви çине тивĕçлипе çавăрăнса пăхмасть. Пирĕн республикăри хуласенче культурăллă садсемпе парксем çителĕксĕр, чылай çĕрте урамсемпе тротуарсене чул сарса тухман. Çак вăхăтрах благоустройство валли панă 1145 пин тенкĕ укçаран 65,9 проценчĕпе кăна усă курнă.

Наркомхозăн хăйĕн предприятийĕсене конкретлăрах ертсе пымалла, хуласемпе поселоксен благоустройстви çине ытларах çаврăнса пăхмалла, бюджетпа пăхнă укçа-тенкĕпе тĕрĕс тата пĕтĕмпех усă курмалла.

Депутат юлташсем! Йĕпреç районĕнче рабочисемпе служащисен шучĕ ӳсех пырать. Çавна май Йĕпреçри больницăра рентген кабинетне лайăх оборудованисемпе пуянлатас пайтă пăлăртма пайтăпăр. Йĕпреçре ача çуратмалли çурт пур. Ана 1937 çултанпах тăваççĕ, анчах халĕ те туса çитереймеççĕ. Çавăнпа та çак çурта туса пĕтерме 10 пин тенкĕ пама ыйтатăп.

Депутат юлташсем! Государство бюджетне тултарнă тата пурнăçа кĕртнĕ май тăван çĕршывăн тĕреклĕхне татах та ытларах çирĕплететпĕр. Партин XVIII конференцийĕ йышăннă решенисене пурнăçа кĕртсе пырса, партин Центральный Комитечĕ тата аслă çулпуç геннийĕ Сталин юлташ ертсе пынипе эпир çĕнĕ çĕнтерӳсем патнелле хăвăртăн каятпăр. **(Алă çупаççĕ).**

А. К. Лебедева депутат сăмахĕ

Депутат юлташсем! Ленин—Сталин партийĕ ертсе пынипе Совет Союзĕнчи ытти республикăсемпе пĕрлех пирĕн Чăваш республики те пысăк çитĕнӳсем туса пырать. Чăваш АСС Республикин 1941 çулти бюджечĕ пирĕн халăх хуçалăхĕ тата культура ӳснине уççăнах кăтартса парать.

Пирĕн Кувакино районĕн бюджечĕ çулран çулах ӳссе пырать. Аваллхи Кувакино вулăсĕн бюджечĕ 100 пин тенкĕрен кăна тытăнса тăнă пулсан, кăçал пирĕн районăн бюджечĕ 2.221 пин тенке çитет.

Депутат юлташсем! М. И. Калинин юлташ ĕççынни депутачĕсен районсенчи тата ялсенчи Совечĕсене чĕнсе калаланинче культурăпа воспитани ĕçне вăйлатса пыма хушрĕ. Вырăнти Советсем çав чĕнĕве пурнăçласа пырса пысăк çитĕнӳсем турĕç. Воспитани ĕçне малашне те анлăн сарса пымалла.

Пирĕн районри вулав çурчĕсем ĕçĕшнисене воспитани парас ĕçре тата вĕсен культурăлăхне ӳстерме пулăшса пыраççĕ. Кладбищери вулав çурчĕ уйрăмах лайăх ĕçлет. Унта таса, çутă тата культурлă. Вулав çурчĕ çумĕнче хор, драма тата агротехника кружокĕсем ĕçлеççĕ. Вăл кружоксен ĕçне ялти актив активлăн хутшăнать. Художествăллă пултарулăх смотрĕнче вулав çурчĕ преми илме тивĕçлĕ пулчĕ.

Вулав çурчĕсен ĕçĕнче çитĕнӳсемпе пĕрлех çитменлĕхсем те пур-ха.

Кувакино районĕ тăрăх 1940 çулта политпросвет учрежденийĕсем валли 86.700 тенкĕ уйрăм пуллă. Вăл укçаран 17.300 тенкĕ усă курмасăр хăварнă.

Райсутĕç пайĕсем вулав çурчĕсен ĕçне тĕрĕслесе тăмаççĕ. Сутĕç органĕсен политпросвет учрежденийĕсен ĕçĕсем çине ытларах çаврăнса пăхмалла.

Наркомздрав çинчен те пĕр-ик сăмах калас пулать. 1939 çулта пирĕн районра çĕнĕ больница тунăччĕ. Унта паянхи кунччен те кирлĕ оборудованисене илсе çитермен. Уйрăм врачебнăй кабинет çук. Чирлĕ çынсене тăхăнтармалли кĕпе-тумтир т. ыт. инвентарьсем çитмеççĕ.

Наркомздравра ĕçлекенсем районсенче сахал пулаççĕ, больницăсен ĕçĕсене тĕрĕслесе тăмаççĕ. Вырăнти органсем укçа-тенкĕ фончĕпе мĕнле усă курнине те тĕрĕсламеççĕ. Ялсенчи фельдшерсене, медсестрасене ĕçукçи вăхăтра тӳлемеççĕ. Сăмахран, Миренкăри медсестрана 1940 çулта 5 уйăх хушши ĕçукçи тӳлемен пулнă. Наркомфин сывлăха сыхлас ĕç валли уйăрнă укçана кирлĕ чухлĕ памасть.

Турдаковри тата Любимовкăри фельдшер пунктĕсем 1940 çулта ĕçлеме тытăнмалла пулнă. Работниксем çук пирки вăл пунктсем кăçалхи январĕн 1-мĕшĕнчен кăна ĕçлеме тытăнчĕç. Бюджетпа çак пунктсене июлĕн 1-мĕшĕнчен кăна уçма палăртнă. Çавăнпа эпĕ 1941 çулти бюджетра халь асăннă фельдшер пунктĕсем валли 14.100 тенкĕ укçа хушса пама ыйтатăп.

Мишуковри амбулаторине юсама 5 пин тенкĕ укçа панăччĕ. Вăл укçапа строительство материалĕсем илнĕ. Амбулаторине юсаса çитерме татах 10 пин тенкĕ укçа кирлĕ пулать. Çавăнпа эпĕ çак укçана Кувакино районĕн бюджетĕнче пăхса хăварма ыйтатăп.

Кувакино район центрĕнче колхозниксен çурчĕ кирлĕ. Пирĕн район центрне килекенсем валли кĕрсе выртма вырăн çук. Колхозниксен çуртне тума бюджетпа тата 15 пин тенкĕ укçа уйăрни кирлĕ.

1941 çулти бюджета пурнăçлама условисем çителĕклĕ, мĕншĕн тесен, пире коммунистсен партийĕ, унăн çулпуçĕ, пирĕн учитель Сталин юлташ ертсе пырать. **(Алă çупаççĕ).**

С. П. Носков юлташ сăмахĕ

(Ĕççынни депутачĕсен Çĕмĕрле районсовет исполкомĕн председателĕ)

Депутат юлташсем! Чăваш халăхĕ аслă вырăс халăхĕ пулăшнипе историллĕ кĕске срокра хăй культура тата экономика тĕлĕшĕнчен кая юлнине пĕтерме пултарчĕ.

Эпир малта пыракан техникăпа хĕçпăшалланнă, шултăра промышленность тунă. Ялхуçалăхне коллективизациленĕ. Республикăра хутла пĕлменнисен пĕчĕк процентчĕ кăна юлнă. Чăваш халăхĕшĕн хăрушă чире—трахомăна пĕтерсе пыратпăр. Формине нациллĕ, содержанипе социализмлă культура хăвăрт аталанса пырать.

Пирĕн республикăра халăх хуçалăхĕн тĕрлĕ отраçлисенче ĕçлеме пултаракан кадрсем ӳссе çитĕнчĕç.

Çĕмĕрле районĕнче çитĕнĕвĕсем сахал мар. Çĕмĕрле районĕнчи промышленность çулсерен 30 миллион тенкĕлĕх продукци туса кăларать.

Районра пуçламăш шкулсем—19, туллимар вăтам шкулсем—12 тата вăтам шкулсем—7.

Районра нумаях та пулмасть фельдшер пунктĕсем 2 пулнă пулсан, халĕ икĕ больница пур. Вĕсенче 19 врач тата медработниксем 75 çын ĕçлеççĕ.

1940 çулта бюджет тăрăх халăха вĕрентме 2.462,2 пин тенкĕ, халăх сывлăхне сыхлама 1.287,3 пин тенкĕ расходланă.

Çĕмĕрле хули—çамрăк хула. Вăл промышленноçлă икĕ предприяти — кĕçĕ çинче пуçланса карĕ. Халĕ ĕнтĕ хулара предприятисемпе учреж енисем нумай. Унта 4 шкул, темиçе клуб, мунча, суту-илӳ тăвакан магазинсем пур.

Хулан урам тăршшĕсем 36 километр. Анчах та 0,95 километрне кăна чул сарнă, ытти урамсене йĕркене кĕртмен, хăшпĕр урамсенче çӳреме те май çук. Сессирен Çĕмĕрле хулин урамĕсене чул е торцовка сарса тухма 120 пин тенкĕ укçа хушса пама ыйтатăп.

Хулара электроэнерги ытлашшипех пур. Анчах та хулана çутатас ĕç питĕ çителĕхсĕр, хулан хăшпĕр урамĕсене пачах çутатмаççĕ. Коммунальнăй хуçалăх Халăх Комиссариачĕ хулари электроэнергипе туллин усă курас тĕлĕшпе сахал тăрăшать. Сессирен Çĕмĕрле хулинче электрификацин пĕрремĕш лиНине туса çитерме 150 пин тенкĕ укçа хушса пама ыйтатăп.

Районри организацисен çуртсем çук. Халĕ вĕсем гостиницăна вырнаçнă, хула гостиницăпăр тăрса юлчĕ. Хулана пыракансене ниçта кĕрсе выртма çук. Çавăнпа та Сессирен райсовет тата парти райкомĕ валли çурт тума строительство материалĕсем хатĕрлемеллĕх 40—50 пин тенкĕ укçа хушса пама ыйтатăп.

Финанс Халăх Комиссариачĕн ĕçĕсем çинчен. Бюджета тултарнă чухне час-часах пысăк çитменлĕхсем пулаç-

çĕ. Сметăсене улăштарса пĕтереççĕ. Çапла, Çĕмĕрле хули благоустройствăлă панă укçаран çурăмне яхăн Наркомфин каялла илчĕ. Çавăн пекех доходсене планланă чухне те йăнăшсем пулаççĕ. Çакнашкал çитменлĕхсене хăвăрт пĕтерес пулать.

ВКП(б) Пĕтĕм Союзри XVIII конференцийĕ хыççăн Наркомместпромăн хăйĕн ĕçне урăхлатса çĕнтермелле пулнă. Анчах халĕ те вырăнсене, предприятисене ĕçпе пулăшас, вĕсене конкретлă ертсе пырас вырăнне хут ытларах çыраççĕ, приказсем ытларах кăлараççĕ.

Стройматериалсен Управлени предприятисене конкретлă ертсе пымасть. Пирĕн районри черепица мастерскойĕн оборудованисем çук, кирпĕч завочĕн локомобиль çук.

Депутат юлташсем! Чăваш республикин бюджетне тултарас пирки нимĕнле иккĕленӳ те пулма пултаймасть. Пирĕн халăх коммунистсен парти тата Сталин юлташ ертсе пынипе коммунизм строительствинче яланах чаплă çĕнтерӳсем туса пырать. **(Алă çупаççĕ).**

О. Т. Харитонова депутат сăмахĕ

Депутат юлташсем! Чăваш республикин бюджечĕ республикăна хуçалăхпа культура тĕлĕшĕнчен малалла аталантарса пырас задачăсемпе килĕшсе тăрать. Бюджетра вăтам шкулсен, больницăсен, медицина пунктĕсен шутпе ӳстерме, коммунальнăй çуртйĕрсен строительствине сарма палăртнă.

Наркоматсемпе вырăнти советсен исполкомĕсен задачи — çав средствăсемпе туллин тата тĕрĕс усă курасси, бюджета пурнăçа кĕртес тĕлĕшпе кулленех тата çине тăрса ĕçлесси, бюджетран паракан средствăсене мĕнле расходланине çирĕппĕн контроллесе пырасса пулать.

Эпĕ хăшпĕр наркоматсен ĕçĕсем çинчен чăрăнса тăрастăн. Кунта Наркомздрав ĕçĕнчи çитменлĕхсем çинчен каларăç ĕнтĕ. Наркомздрав хăйĕн ĕçне кăштах лайăхлатрĕ пулсан та, вăл хăйне пăхăнса тăракан учрежденисене начар контроллесе тăрать, ĕççыннисене медицина пулăшăвĕ парас ĕçе лайăхлатма врачсем умне татăклă требованисем кăларса тăратмасть, уйрăмăнах медицина пунктĕсене ăста тумаллине планлас, медицина ĕçĕнчи кадрсене вырнаçтарса тухас енĕпе начар ĕçлет.

Кăçалхи çулăн бюджечĕ тăрăх пирĕн районра больница тума палăртнă. Пирĕн районри руководительсен задачи — строительство ĕçне пĕтĕмпех пурнăçа кĕртме пур майсене те тăвассинче пулать, анчах ку ĕçре пире Наркомздравăн та пулăшмалла, проектпа смета материалĕсене вăхăтра туса хатĕрлемелле.

Наркомздравра единоначали те çирĕп мар. Çавна пула медицина работникĕсене Нарком хушмасăрах пĕр районтан тепĕр района куçарни çинчен калаханфактсем те пур.

Пирĕн республикăра больницăсене районсем хушшинче мĕнле вырнаçтарса тухнине илес пулсан, кунта эпир пит пысăк тĕрĕсмарлăх пурринекуратпăр. Сăмахран, Сĕнтĕр районĕнче 38.480 çын валли 3 больница, Куславкка районĕнче 37 пине яхăн çын валли 4 больница пур, вĕсенче врачсем 23 çын ĕçлемелле. Комсомольски районра 30 пин ытла çын валли халлĕхе пĕр больница тата ялан ĕçлекен пĕр врач та çук-ха.

Çак цифрăсем ĕнтĕ Наркомздрав больницăсене тĕплĕн шутламасăр вырнаçтарса тухни çинчен, унăн работникĕсем вырăнсенче сахал пулни çинчен тата медицина кадрĕсене тĕрĕс мар вырнаçтарса тухни çинчен калаççĕ.

Аптекоуправлени çинчен пĕр-ик сăмах калас пулать. Аптекоуправлени больницăсене валли тĕрлĕ эмельсемпе оборудованисем кӳрсе килмелли плана — 65,5 процент çеç тултарнă. Чăвашаптекоуправленийĕн лабораторийĕнче эмельсене тĕрĕс мар хатĕрленĕ тĕслĕхсем те пулнă.

Аптекоуправлени ĕçĕнчи çитменлĕхсене халех пĕтерес пулать.

Эпĕ тата Наркомзем ĕçĕ çинчен каластăн. Наркомзем ĕçе пур чухне те конкретлă ертсе пыраймастьха. Пирĕн районра вылăхсене искусствăллă майпа пĕтĕнтермелли пункт уçнă. Çавна май эпир пĕр çынна курсра вĕрентрĕмĕр Халĕ пĕтĕм ĕç те ăйăр сукка çинче тăрать. Ăйăра Çĕрпӳ районĕнчен пама пулчĕç, анчах унта çук. Григорьев юлташпа каласшă хыççăн, вăл: «Йĕпреç районĕнчен илетĕр», терĕ. Йĕпреç районне çын ятăмăр, анчах пире валли унта та ăйăр пулмарĕ, мĕншĕн тесен вĕсене хăш районра кирлипе кирлĕ маррине шута илмесĕрех валеççĕ тухнă.

Çавăн пекех тата Наркомзем машинно-тракторнăй станцине çĕр участокĕ уйăрса парас тĕлĕшпе те мерăсем йышăнмасть.

Пирĕн районра кăçал межрайоннăй учрежденисене чылай организацилеççĕ. Ку ĕнтĕ, паллах, пит аван. Анчах çак учрежденисене вырнаçтарма тата вĕсенче ĕçлекен работниксене пурăнма пирĕн çуртйĕрсем çитмеççĕ.

Халĕ пирĕн районра государство хăрушăлăхĕн межрайоннăй отделенине организацилеççĕ, çак учрежденисен тата унăн работникĕсене пурăнма çуртйĕрсем кирлĕ пулаççĕ, çавна тума эпĕ Сессирен 40 пин тенкĕ уйăрса пама ыйтатăп. Çавăн пекех тата халĕ организацленĕ ураплăçуна юсакан мастерскойăн оборотри средствисене 29 пин тенке çитерме ыйтатăп. Эпидемически отряда тытса тăма 4700 тенкĕ пама палăртнă, анчах çак сумма эпидемиолога ĕç укçи пама та çитмест. Çакна валли те кирлĕ тарăн укçа-тенкĕ уйăрса пама ыйтатăп.

Кунсăр пуçне типографине туса пĕтерме 16 пин тенкĕ, тăлăх ачасене пулăшу пама 5 пин тенкĕ, шкулсем çумĕнче интернатсем уçма 6 пин тенкĕ уйăрса пама ыйтатăп.

Депутат юлташсем! Чăваш АССР бюджетне çирĕплетме сĕнетĕп. Чăваш АССР бюджетĕнче пирĕн орденлă республикăри ĕççыннисен культурăлла тата хуçалăхлă пурнăçне лайăхлатассишĕн Сталинла тăрăшни уççăн палăрать.

Сывă пултăр пирĕн тăван атте, аслă çулпуç тата учитель, пирĕншĕн ырми-канми тăрăшса ĕçлекен Сталин юлташ! **(Алă çупаççĕ).**

САМАХСЕМ КЕСКЕТНЕ СТЕНОГРАММА ТАРĂХ ПИЧЕТЛЕНЕССĔ.

Совет Союзĕпе Япони хушшинче нейтралитет çинчен тунă пакт пирки ютçĕршывсенчи хаçатсем мĕн çыраççĕ

КАНАДА

НЬЮ-ЙОРК, апрелĕн 15-мĕш. (ТАСС). Совет Союзĕпе Япони хушшинче нейтралитет çинчен пакт тунă пирки Канадăри хаçатсем нумай статьясем çырса кăлараççĕ.

США

НЬЮ-ЙОРК, апрелĕн 15-мĕш. (ТАСС). ССР Союзĕпе Япони хушшинче нейтралитет çинчен тунă пакт США-ри хаçатсен тĕп теми пулса тăрать. Хаçатсем пакт статьисен содержанийĕ çинчен, çавăн пекех тата вăл кучухнехи тĕнчери обстановкăра мĕнле выраи йышăнса тăни çинчен нумай çыраççĕ.

Ассошиэйтед пресс агентствин Лондонри корреспонденчĕ, «вырăс сыннисем» çине кăтартса парса, çапла çырать: Совет Союзĕпе Япони хушшинче тунă пакт янăш çĕршыва та, ниçти çĕршыва та хирĕç пымасть. Çав Маккензи агентствин корреспонденчĕ пакт пирки çапла çырать: «Совет Союзĕпе Япония, нейтралитет тытса тăрасси çинчен калакан обязательствăсăр пуçне, хăйсем çине урăх нимĕнле обязательствăсем те илменни куранать».

ТУРЦИЯ

СТАМБУЛ, апрелĕн 15-мĕш. (ТАСС). ССР Союзĕпе Япони хушшинче нейтралитет çинчен пакт туни çинчен калакан пĕлтерĕве пур хаçатсем те пичетлесе кăларнă. Пакт пирки çырнă статьяра «Тан» хаçат çапла çырать: ССР Союзĕпе Япони хушшинче нейтралитет çинчен тунă пакт калама çук пысăк та паха событи пулса тăрать.

Вут-кăвар тухасран сыхланмалла

1918 çулти апрелĕн 18-мĕшĕнче вут-кăварпа кĕрешес ĕçе организацилесси çинчен В. И. Ленин алă пусса декрет кăларнă. Унтанпа шăп 23 çул тултарчĕ.

Октябрьти социализмлă революцин пушарпа кĕрешес ĕç çавтери начар пулнă. Россия пур енчен те чи кайра тăракан çĕршывсенчен пĕри шутланнă. Пушарпа кĕрешес ĕçе хакламан пирки, вут-кăвартан пысăк сиен курнă, ялсем çеç мар, хуласем те пĕр япала юлмиччен çунса кайнисем те пулнă. 1773 çулта пушар тухнипе Шупашкар хули пĕтĕмпех çунса кайнă пулнă.

Совет влаçĕ малтанхи кунсенчен пуçласах вут-кăвар тухасран тата-кăлăн кĕрешсе пыма тытăнчĕ. Социализмлă харпăрлăха тата ĕçсыннисен пурлăхне çунса каясран сыхлас ĕçе государство хăй çине илчĕ. Пирĕн çĕршывра вут-кăвартан сыхланас ĕç лайăхланса пырать.

Государство çĕршыври пожарнăй охранăсем умне пысăк задачăсем лартрĕ. Пожарнăй охранăсен «ăнсăртран» вут-кăвар тухассине пачах пĕтермелле. Вут-кăварпа кĕрешме пирĕн çĕршывра наукăпа техника енчен тунă çĕнĕ меслетсемпе тулли усă кураççĕ. Пушарпа кĕрешес ĕç валли çĕнĕ машинăсем параççĕ. Çавăн пекех ытти профилактикăллă меслетсемпе усă курас ĕçе те анлăн сарса пыраççĕ.

Пожарнăй охранăсен хисепĕ ӳссех пырать. Пирĕн республикăра ирĕклĕ дружинăсене пурĕ 1400 ытла организацинленĕ. Вăл дружинăсенче 38 пин çын члента тăраççĕ. Кунсăр пуçне, кашни ĕççыннн вут-кăварпа кĕрешме хатĕр. Вĕсем пушар тухсан ăна сӳнтерме кайма пурте тивĕслĕ. Пушар сӳнтерме кайма мĕнле япаласем илсе тухмаллине кашни хуçалăх çумне çырĕплетнĕ.

Вут-кăвар тухасран сыхланас ĕçре шкул ачисем те активлăн хутшăнса ĕçлеççĕ. Вĕсенчен друженниксен отрячĕсем 239 организацилеиĕ. Вăл отрядсенче шкул ачисене пурĕ 4532 çын явăстарнă. Хуласенче тата рабочисем пурăнакан поселоксенче пожарнăй обществăсем 16 организацилеиĕ. Çак обществăсенче 1362 член шутланса тăраççĕ. Ирĕклĕ обществăсен членĕсем хăйсем пурăнакан çуртсенче вут-кăвартан сыхланмалли ĕçсене туса иртереççĕ.

Ирĕклĕ организацисемсĕр пуçне, хуласенче уйрăм командăсем пур. Вăл командăсенче пушар сӳнтермелли машинăсем: автонасуссем, автоцистернăсем т. ыт. хатĕрсем те çителĕклĕ. Вут-кăварпа кĕрешес ĕç валли кашни çулах темиçе пин тенкĕ укçа уйăрса параççĕ. Ялсенче пожарнăй депосемпе сарайсем тăваççĕ. Ялсенчи ирĕклĕ дружинăсенче ĕçлекенсене курссем урлă вĕрентсе кăлараççĕ. Пожарниксен ĕçĕ чыслă ĕç вырăнĕнче шутланать. Вĕсен ĕçне пысăк вырăна хураççĕ.

Пожарнăй охранăсене палла çынсем ӳссе çитĕнчĕç. Пожарниксем хăйсен пĕлĕвне ӳстерсе пыраççĕ. Вĕсем культурăллă, политикăна пĕлекен çынсем пулса тăчĕç. Лайăх ĕçлекен пожарниксем халĕ ертсе пырас ĕçре ĕçлеме тивĕçлĕ пулчĕç. Вăл хисепе Шупашкар хулинчи 1-мĕш пожарнăй командăн начальникĕ Ф. Д. Мирясов, çав командăри смена начальникĕ Г. И. Шкода, Канаш хулинчи пожарнăй команда начальникĕн помощникĕ И. С. Семенов, Çĕмĕрле районĕнчи старший инспектор Х. В. Васильев юлташсем тата ыт. те кĕреççĕ.

Маленков юлташ партин XVIII конференцинче тунă докладра предприятисемпе чугунçул çинчи тасалăхпа йĕркелĕх çинчен уйрăмах чарăнса тăчĕ. Вăл çакăн пек каларĕ: «Тасалăх вăл хальхи вăхăтра предприятисем йĕркеллĕ ĕçлессин элементарнăй условийĕ пулса тăни питех те палла пек туйăнать.

Оборудованине пăхмасан, тивĕçлĕ тасалăхра тата йĕркеллĕ тытса усрамасан, вăл часчасах ĕçлеме чарăнать. Тасалăхпа йĕркеллĕх çук çĕрте авариисемпе катастрофăсем пулмасăр иртме пултараймассĕ...

Тасамарлăх вăл — пурпĕрех йĕркесĕрлĕхе, дисциплина çирĕп маррине, заводра йĕркесем юхăнассине сураттать тата вĕсен çăлкуçĕ пулса тăрать».

Партин XVIII конференцийĕ, предприятисемпе чугунçулсем çинче тасалăх йĕркисене çирĕппĕн пурнăçласа пыма хушса хăварчĕ. Тасалăх йĕркисене пурнăçлани вут-кăвартан сыхланас çĕрте те пысăк вырăн йышăнса тăрать. Çавăнпа предприятисенче, учрежденисенче тата колхозсенче сӳпçапсене вăхăтра тасатас пулать. Сурт-йĕрсем патĕнче пушар сӳнтермелли инвентарьсем тата шыв çителĕклĕ пулни кирлĕ. Пĕчĕк пĕвесенче шыв усрани вут-кăвар тухсан ăна вăхăтра сӳнтерме пулăшать. Çакна кашни колхозрах шута илмелле.

Предприятисенче, учрежденисенче, колхозсенче общественниллă çуртйĕрсенче тата ĕççыннисем пурăнакан çуртсенче кăмакасене, мăйĕсене тĕрĕслемелле. Юсавсăр кăмакасемпе мăйĕсене çулла пуличчен юсаса çитерес пулать.

Вут-кăвартан сыхланас тĕлĕшпе çуртйĕрсене чултан, кирпĕчрен т. ыт. япаласенчен тумалла. Çуртйĕрсен тăрисене черепица тата улăма тăмпа хутшăнтарса витес ĕçе анлăн сарса пымалла. Çуркунне урамсенче, çурт-йĕрсем хушшинче йывăççем лартса хăвармалла. Çуртйĕрсем хушшинче йывăççем лартса ӳстерни вут-кăвар сарăлса каяссинчен сыхланас енĕпе палла вырăн йышăнса тăрать.

Общественнăлла организацисен ĕççыннисем хушшинче вут-кăвартан сыхланас тĕлĕшпе ăнлантару ĕçне туса пымалла. Пушартан мĕнле майпа сыхланасси çинчен докладсем тата калаçусем туса ирттермелле.

Чăваш АССР Конституцийĕн 98-мĕш статьи тăрăх, кашни гражданин общественнăлла, социализмлă харпăрлăха,— совет йĕркин чи таса, никам тĕкĕнмелле мар никĕсĕ, хамăрăн тăван сĕртыш пуянлăхĕпе хăвачĕн çăлкуçĕ, мĕншăн ĕççыннисен пуян та культурăллă пурнăçĕн çăлкуçĕ пулса тăракан харпăрлăха, — упраса, çирĕплетсе пыма тивĕç.

М. А. ШАРКО.

Вăрман юхтарма пуçлас умĕн

Часах акă юханшывсем уçăлаççĕ. Вĕсем тăрăх вăрман караванĕсене — сулăсене юхтарма тытăнĕç. Ыйтас килет: Шупашкар вăрманпромхозĕ çак ĕçе хатĕрленсе çитнĕ-и-ха, Шупашкар хули валли çурхи шывпа вутă юхтарса килме хатĕр-и-ха вăл?

План тăрăх вăрманпромхозăн 50 пин фестметр йывăç хатĕрлемелле, вăл шутран 27 пин фестметрне шывпа илсе килмелле.

Апрель — ĕçе татса паракан уйăх пулса тăрать. Анчах хатĕрленӳ ĕçĕсем начар хăвăртлăхпа пыни вăрман юхтарассине хăрушлăх умне кăларса тăратать.

Вăрманпромхоз директорĕ Михайлов юлташ çапла пĕлтерчĕ:

— Апрель уйăхĕнче эпир 16 пин фестметр вăрман юхтарса килме палăртнă.

Вăхăтра юхтарма пуçлас тесен, вăрман халех юханшывсем хĕрринче пулмалла. Парат юханшывĕ хĕррине 10 пин фестметр тата Ароковски пристанне 2500 фестметр йывăç хатĕрлесе хунă. Урăх вара ниçта та хатĕр мар.

Йывăç хатĕрлес хăвăртлăх çителĕксĕррине те палăртмалла. Пĕрремĕш кварталта 22 пин кубометр хатĕрлемелле пулнă пулсан, мĕнпурĕ те 6.288 кубометр çеç хатĕрленĕ. 21.261 кубометр турттарса кăларас вырăнне, 4.670 кубометр кăна кăларнă.

Сулăсене кăçал хăйсем тĕллĕн юхтарма чарнă. Вĕсене вырăна çитерме нефте-паровой транспорт кирлĕ пулать. Анчах, вăрманпромхоз, паянхи куна, пристаньне 18 пин кубометр илсе килмеллĕх çеç договор тунă.

— Ытти 9 пин кубометр йывăça вăрманпромхоз мĕнле юхтарса килме шутлать? — тесе ыйтсан, унăн директорĕ çапла ответлерĕ:

— Пристань пире флот уйăрса парать...

Анчах пристань флот уйăрса памасăр та тытăнса тăма пултарать. Мĕншĕн 27 пин фестметр вăрмана пĕтĕмпех илсе килсе пама договор тăвас мар? Кăна тума вăрманпромхоза план па пăхнă вăрман юханшывсен хĕррисенче вăхăтра пулассипе пулмасси иккĕлентерсе тăрать пулас. Пристань начальникĕ вара:

— Вăрманпромхоза эпĕ флот парăп, анчах вăл малтан укçа тата Гортоп парăмне парса таттăр,—тет.

Укçа-тенкĕ тĕлĕшĕнчен Гортоп вăрманпромхоза куçнă чухне ĕçсем чăн та пит начар пулнă. Халĕ вăрман юхтарма 60 пин тенкĕ кредит уйăрнă, анчах вăл çук-ха.

Ĕç вăйĕ пирки. Пĕрремĕш кварталта лашапа тата çуран кунсерен 342 çын ĕçлемелле пулнă, ĕçлессе, вăтамран илсен, пĕтĕмпе те 195 çын çеç ĕçленĕ.

— Эпир Сĕнтĕр районĕнчи колхозсемпе договор тунă,—пĕлтерчĕ директор Михайлов юлташ,—вăрман юхтарма пуçлас тĕле ĕç вăйĕ пулать.

Пулать-ши? Пĕрремĕш кварталта та договорсем пулнă-ши-ха, анчах ĕçлекенсем çапах та çителĕклĕ пулман. Çакă вăл ĕç вăйне пухасси хăй тĕллĕн пулса пырасси çине шанса ларнинчен килет. Вăрманпромхозри çынсем конторăра ларнипех колхозсенчен хăйсем патне ĕç вăйĕ килессе кĕтеççĕ.

Спецодежда та çителĕксĕр. 100 мăшăр бахила вырăнне 45 мăшăр анчах хатĕрленĕ. 300 мăшăр алса кирлĕ, вăл 30 мăшăр çеç. Çаксемшĕн вырăнти топливо промышленноçĕн Чăваш АССР Совнаркомĕ сумĕнчи Управлечийĕ айăлă. Вăл бахилăсене пĕтĕмпех торф кăларнă çĕре ăсатнă, çав вăхăтрах унта ĕççем апрель уйăхĕнче пурнăçланаймаççĕ-ха.

Снабжени ĕçĕ те кирлĕ пек пулса пымасть. Паратскинчи вăрман хатĕрленсенсем валли таварсене Сĕнтĕр райпотребсоюзĕн хатĕрлемелле пулнă. Вăл питех те сахал хатĕрленĕ.

Асăннă йĕркесĕрлĕхсене халех пĕтермелле. Вăрман юхтарас ĕçе лайăх организацилесе ирттерес пулать. Шупашкар вăрманпромхозĕн планна палăртнă 27 пин фестметр йывăça вырăна вăхăтра тата тĕрĕс-тĕкел илсе çитермелле.

В. С.

Шахматистсен матч-турнирĕ

Турнирта татăклă кунсем çывхарса килеççĕ. Кĕрешӳ ытларах та ытларах хаярланса пырать.

Апрелĕн 15-мĕшĕнче курма пынă çынсен тимлĕхĕ Ботвинник—Бондаревский партийĕ çинче пулнă. Кĕрешӳ питех те вăйлăн сарăлса кайнă. Партие выляса пĕтермен. Бондаревскин ферзе тухма пултаракан ытлашши пĕр пешка пур. Çак пешка ăна çĕнтерӳ тума пысăк шанчăк парать.

Лилиентальпа Керес партийĕ ничьяна вĕçленнĕ — противниксем пĕр-пĕр çĕнтереймен. Болеславскипе Смыслов партийĕ вылянса пĕтмен.

14 тур выляна хыççăн малта Ботвинник пырать, вăл 10 партирен 6,5 очко выляса илнĕ, Керес—13 партирен 6,5 очко, Смыслов — 12 партирен 6 очко, Бондаревский — 9 партирен 4,5 очко, Лилиенталь — 10 партирен 4 очко, Болеславский — 8 партирен 3,5 очко илнĕ.

Апрелĕн 16-мĕшĕнче турнирта кăнмалли кун пулнă. (ТАСС).

Киргиз халăхĕн историйĕ

ФРУНЗЕ, апрелĕн 16-мĕш. (ТАСС). Историксен республикăри пĕрремĕш конференцийĕ пулса иртнĕ. Конференци киргиз халăхĕн историне пичетлесе кăларасси çинчен тăракан ыйтăва сӳтсе-явнă. Çак ĕçĕн пĕрремĕш томне пичете пама хатĕрлесе çитернĕ те ĕнтĕ, кăçалхи çулăн иккĕмĕш çурçулĕнче вăл пичетленсе тухать. Ытти виçĕ томне çывăх вăхăтри çулсенче пичетлесе кăлараççĕ.

Историллĕ çак капитальнăй ĕç валли нумай материалсем пухнă. ССР Наукăсен Академийĕн член-корреспонденчĕ С. Е. Малов Киргизи историйĕ тăрăх авалхи тюрк тексчĕсен списокне туса хатĕрленĕ, профессор Панкратов китаецсен авалхи тексчĕсене пухнă. Библиографиллĕ справочник хатĕрленĕ.

Комсомолецсен йĕлтĕрлĕ кросĕн участникĕсене наградăланă

ВЛКСМ Центральный Комитечĕ комсомолецсен Хĕрлĕ Çар XXIII çул тултарнă ятпа пулса иртнĕ йĕлтĕрлĕ кросĕн результатчĕсене пăхса тухса çирĕплетнĕ. ЦК ВЛКСМ кросра лайăх результатсем кăтартнă комсомол организацисен руководителĕсене тата уйрăм участниксене «Активист комсомольского кросса 1941 года» ятлă значоксем парса наградăланă.

Пирĕн республикăран 33 çынна наградăланă. Вĕсем хушшинче ВЛКСМ Обкомĕн секретарĕсем Д. Пароятников, П. Михайлов, А. Башкирова, ВЛКСМ Обкомĕн физкультурăпа çарĕç отделĕн заведующийĕ Г. Хрусталев, ВЛКСМ Шупашкар хула комитечĕн секретарĕ А. Эрре, И. Журавлев (Шупашкар), ВЛКСМ Елчĕк райкомĕн секретарĕ А. Краснов, Вăрнарти «Труд» артельти комсомолецсен командин командирĕ В. Архангельская, Киров ячĕпе тăракан колхозри (Сĕнтĕр р.) комсомол комитечĕн секретарĕ А. Пайманов т. ыт. юлташсем.

КĔСКЕН

График тăрăх сутă тăваççĕ. Красноармейски райпотребсоюз таварçавăрнăш планне тултарас тĕлĕшпе кашни сельпо правленине пилĕк кунлăх график туса парать. График тăрăх ĕçлесе райпотребсоюз пĕрремĕш кварталти таварçавăрнăш планне 119 процент тултарнă. Кооперации членĕсен йышĕ те ӳссех пырать.

Ĕçмелли тутлă шывсем. Чăвашсоюз системине кĕрекен 11 предприятире кăçал ĕçмелли тутлă шывсем 5,5 миллион литр туса кăларма пăхнă.

Лекци

Паян, апрелĕн 18-мĕшĕнче, ВКП(б) Шупашкар горкомĕн парткабинетĕнче политэкономи тăрăх семинара çурекенсем валли **«Бухгалтерский учет основной деятельности предприятия»** темăпа лекци пулать. Лектор — **Вершинин** юлташ.

Лекци кăсхине 8 сехетре пуçланать. Пурте ирĕклĕнех кĕме пултараççĕ.

ПАРТКАБИНЕТ.

Атăл çинче

Атăл шывĕ юлашки талăк хушшинче 16 сантиметр хутшăннă.

Шыв горизончĕ — 148 сантиметр.

Ответлă редактор В. Я. ЯКОВЛЕВ.

„ГЛАВКИНОПРОКАТĂН“
Чăваш республикинчи контори
РЕСПУБЛИКĂРИ ЭКРАНСЕМ ÇИНЕ
„СЛУЧАЙ В ВУЛКАНЕ“
ятлă, саслă, художествăллă, приключенияллĕ çĕнĕ фильм кăларать.
„Союздетфильм“ производствин.

Чăваш республикинчи çĕнĕ культурăсем

Каучук паракан ӳсен-тăрансем

Пирĕн Совет Союзĕнче автомобиль, авиаци, электричество промышленноçĕсем хăвăрт ӳссе пыраççĕ. Вĕсене каучук кирлĕ. Каучукран резина тăваççĕ. Ĕлĕкхи вăхăтра каучука ăшă вырăнсенче ӳсекен чевея ятлă йывăçран тупатчĕç. Каучук çав йывăçăн сĕтченĕнче пулать. Патша вăхăтĕнче пирĕн çĕршывра каучук паракан ӳсен-тăрансем ĕрчетесси çинчен шухăшламан та.

Совет Союзĕнче каучук туса илесси çине тимлĕн пăхаççĕ. 1931 çулта социализмлă промышленность работникĕсен Пĕтĕм Союзри конференцийĕнче Сталин юлташ çапла каларĕ: «Çĕршывра пирĕн, каучуксăр пуçне, пурте пур. Анчах тепĕр ик-виç çултан пирĕн алăра каучук та пулĕ», терĕ.

Малтанхи вăхăтра хăшпĕр ăстаçсем пирĕн çĕршывра каучук паракан ӳсен-тăрансем ĕрчетме май пуррине шанмасчĕç. Партипе правительство тăрăшса ĕçленипе Сталин юлташ калана сăмахсем пурнăçа кĕчĕç. Халĕ пирĕн Совет Союзĕ каучук тăвас тĕлĕшпе тĕнчере иккĕмĕш вырăн йышăнса тăрать. Малтан синтетически каучук промышленноçĕ хăвăрт ӳссе, аталанса карĕ. Анчах унсăр пуçне промышленноçа ӳсен-тăрансенчен илекен каучук та нумай кирлĕ. ССР Совнаркомĕпе ВКП(б) Центральный Комитечĕ кăçал февраль уйăхĕнче «Кок-сагыз акса тĕрлеме çĕр лаптăкне ӳстермелли тата кок-сагызăн тухăçлăхне хăпартмалли мероприятисем çинчен» йышăннă постановлени каучук ĕрчетес ĕçе татах та ытларах вăйлатса яма пулăшать.

Хăшпĕр колхозсем хальхи вăхăтра пĕр гектартан 60—70 центнер кок-сагыз тымарĕ пухса илеççĕ. Кок-сагыз—тухăçлă тата тупăшлă культура.

Кок-сагыза тупиччен малтан каучук паракан урăх ӳсен-тăрансене тупнă пулнă. 1928 çулта Казахстанра Хондрила ятлă курăкра каучук пуррине палăртнă. Анчах вăл культура ялхуçалăхĕнче сарăлаймарĕ. 1929 çулсенче каучук паракан ӳсен-тăрансене татах вăйлăрах шырама пуçларĕç. Çав вăхăталлах Казахстанра Тау-сагыз ятлă курăк тупнă. Унăн тымарĕсенче каучук чылай пуррине палăртнă, виç çулхи курăк тымарĕнче каучук 15—20 процент, ватă тымарта — 40 процент таран шутланать. Çак курăк каучукĕ кăнтăр енчи йывăççенчен тупакан каучукран пĕрре те кая мар.

1931 çулта татах тепĕр курăк тупнă, вăл крым-сагыз. Унăн тымарĕнче каучук 6 процент таран шутланать. Ку курăк сивĕрен хăрать, çавăнпа та вăл çурçĕр енчи вырăнсенче питех сарăлаймарĕ.

1931 çултах Тянь-Шань тăвĕ çинче каучук паракан хаклă курăк — кок-сагыз тупнă. Вăл пирĕн патăрта ӳсекен сар чечек евĕрлĕ. Унăн тымарĕнче каучук 17 процент ытларах шутланать. Вăл кумай çулсем хушши ӳсет. Каучук кок-сагызăн тымар хуппинчи сĕткен çулĕсенче пухăнать. Тымар варринчи йывăçра каучук пулмасть. Икĕ çул иртсен вара тымарта каучук сĕткенĕ типсе ларать.

Пирĕн çĕршывра каучук паракан ӳсен-тăрансем татах та пур. Акă, ваточник ятлă курăках илер. Вăл кăнтăр енчи районсенче авалтанпах çумкурăк пек ӳсет. Унăн туни вăрăм, икĕ метра та çитет. Çулçисем шултра, тăрăхларах. Çулçисене татса илсен, сураненчен шурă сĕтken тухать. Çав сĕткенре каучук пур, вăл 3—4 процент таран шутланать. Унăн тымарĕ хăвăрт ĕрчет, пĕрре аксан вăл темиçе çул ӳсет. Совет Союзĕн кăнтăр енчи вырăнĕсенче гваюла ятлă тĕмлĕ курăк çитĕнет. Унăн та каучук нумай. Тăватă çулхи курăкра каучук 12 процента çитет. Çурçĕр енчи вырăнсенче çак курăк часах шăнать.

Çапла вара пирĕн Совет Союзĕнче каучук паракан çак ӳсен-тăрансене çитĕнтереççĕ: хондрила, гваюла, ваточник, крым-сагыз, тау-сагыз, пуринчен ытларах кок-сагыз. Кок-сагыз Чăваш республикинче те лайăх ӳсет. Эпир ăна Шупашкарта ултăмĕш çул ӳстеретпĕр. Малтанхи çул унăн тымарĕнчен каучук 8,8 процент, иккĕмĕш çулĕнче — 11,3 процент тухрĕ.

1939 çулта Чăваш республикинче кок-сагыза 8 колхозра акнăччĕ. Вĕсем, сăнав йĕркипе акнăскерсем, лайăх шăтса тухнăччĕ. Анчах вăл çура çакталăх уяр тăчĕ, çавăнпа та кок-сагыз вăйлăн ĕрчеймерĕ. Çапах та Чкаловски районра кок-сагыз тымарне пĕр гектар шутĕнчен 2.660 килограмм пухса кĕнĕ пулнă. Елчĕк районĕнчи «Особавиахим» колхозра, нӳрлĕрех вырăнта, кок-сагызăн чĕр тымарĕ гектар шутĕнчен 10 тонна пухса кĕнĕ. Сăнаса тĕпченĕ хыççăн çакă палăрнă: кок-сагызăн типĕтнĕ тымарĕнчен, пирвайхи çул пухса кĕнинчен, каучук 7,2 процент тухрĕ. Вăл пĕр гектартан 540 килограмм каучук тухнине кăтартса парать.

Кок-сагыз пур çĕрте те ӳсме пултарать, ăна лайăх пăхса çитĕнтерни кирлĕ. Вăл хура тăпраллă е торфлă çĕре юратать. Çĕре çумкурăксенчен тата хурт-кăпшанкăсенчен час-часах тасатса тăмалла. Акас умĕн малтан 6—8 сантиметр тарăнăш, унтан вара удобрени парса, арлан тăпринне çитичченех тарăн сухаламалла. Кантăр, пахча-çимĕçсем тата курăк акса илнĕ çĕрте, удобрени парса, тӳрех 20—22 сантиметр сухаламалла. Çĕртме тунă вырăнта çуркунне иртерех сухаламалла. Акас умĕн пĕр гектар çине 20 килограмм азот, 40 килограмм фосфоритнăй кислота, 20 килограмм калий тăкмалла, унтан вара часрах сухаласа тата «сӳрелесе тухмалла.

Кок-сагыза çур тыррисене акнă вăхăтрах акаççĕ. Сăнав участокĕнче 700 тăваткăл метр çĕр лаптăкĕ çинче акма 450 грамм вăрлăх кирлĕ пулать. Вăрлăх çĕр ăшĕнче 1—1,5 сантиметр тарăнăш выртмалла. Акнă хыççăн çав вырăна çĕрĕк тăпринне е торфпа сӳхе сийĕн сапса тухмалла.

Кок-сагыз вăрри питĕ вĕтĕ, çавăнпа та ăна хăйăрпа хутăштарса акас пулать. Акнă хыççăн çĕре катокпа якатса тухмалла. Кок-сагыз питĕ вĕтĕ шăтать, çавăнпа ăна çумкурăк сырса илме пултарать. Çумкурăка çамласа тăрас пулать. Ака йĕрĕн хушшисенче çĕре культиваторпа е кĕреçепе хускатса çемçетсе тăмалла. Кок-сагыз курăкĕн 5—6 çулçă тухсан йăвă шăтнă вырăнта сайратас пулать, ака йĕрĕн пĕр метр тăршшинче 13—15 кăк çеç хăвармалла. Çуллахи вăхăтра икĕ хутран кая мар апат парас пулать. Малтанхи хут апата кок-сагыз шăтса тухсанах памалла. Апатра 10—15 килограмм натроннăй селитра пулмалла, иккĕмĕш хут паракан апатра — 20 килограмм натроннăй селитра тата 30 килограмм фосфорнăй кислота памалла. Иккĕмĕш хут апата кок-сагызăн 5—6 çулçă шăтса тухсан парас пулать.

Кок-сагыз вăррисене пухса пымалла. Кок-сагыз малтанхи çулах чечек ларать. Чечексем ӳкнĕ хыççăн кок-сагыз мамăкĕсене çил вĕçтерсе кайма пултарать. Çавăнпа та, кок-сагыз вăрри сая ан кайтăр тесен, унăн чечек пайĕ шуралса чăмăртанма тата çемçелсе сарăлма тытăнсанах ăна пуçтарма пуçлас пулать.

Кок-сагыз тымарне пирвайхи çул октябрь уйăхĕнче, иккĕмĕш çулта вăрри пулнă хыççăн каларма пуçласçĕ. Каларасса чĕкĕтĕр каларакан машинăпа, отвалсăр плугпа е кĕреçепе калараççĕ. Унтан вара вĕсене типĕтеççĕ. Кок-сагыз тымарĕсене çĕртесрен, кăвакартасран лайăх сыхлас пулать.

З. МИЛОВИДОВ.

Чăвашсен Государство Педагогика Институчĕн доценчĕ.

РЕДАКЦИ АДРЕСĔ: г. Чебоксары, ул. Володарского, 5, Дом Печати. ТЕЛЕФОНСЕМ: редакторăн—0—87, редактор заместителĕн—3—97, редакци секретарĕн — 4—40, пропаганда пайĕн —4—97, парти пурнăç пайĕн — 7—97, экономика пайĕн — 0—88, сырусемпе рабселькорсен пайĕн—2—30, «Ĕçхĕрăмĕ» журналăн—3—23, «Ленин çулĕпе» журналăн—0—85, издательство конторин—0—23.

НТ 2484.

Гор. Чебоксары, типография № 1 Управления издательств и полиграфии при СНК ЧАССР Заказ № 227, ф. б. 58×84 п. л.